TIEMPO PARA SANTIAGO
HOY: Bueno. Probables nubosidades o neblina débil en la mañana.
EDICION DE 16 PAGINAS.— PRECIO $ 2.—

LA NACION

VIERNES 9 DE ABRIL DE 1948
SANTIAGO DE CHILE

TOTALITARISMO ROJO AMENAZA SUBYUGAR AL MUNDO

El "Cerro Negro" en plena erupción

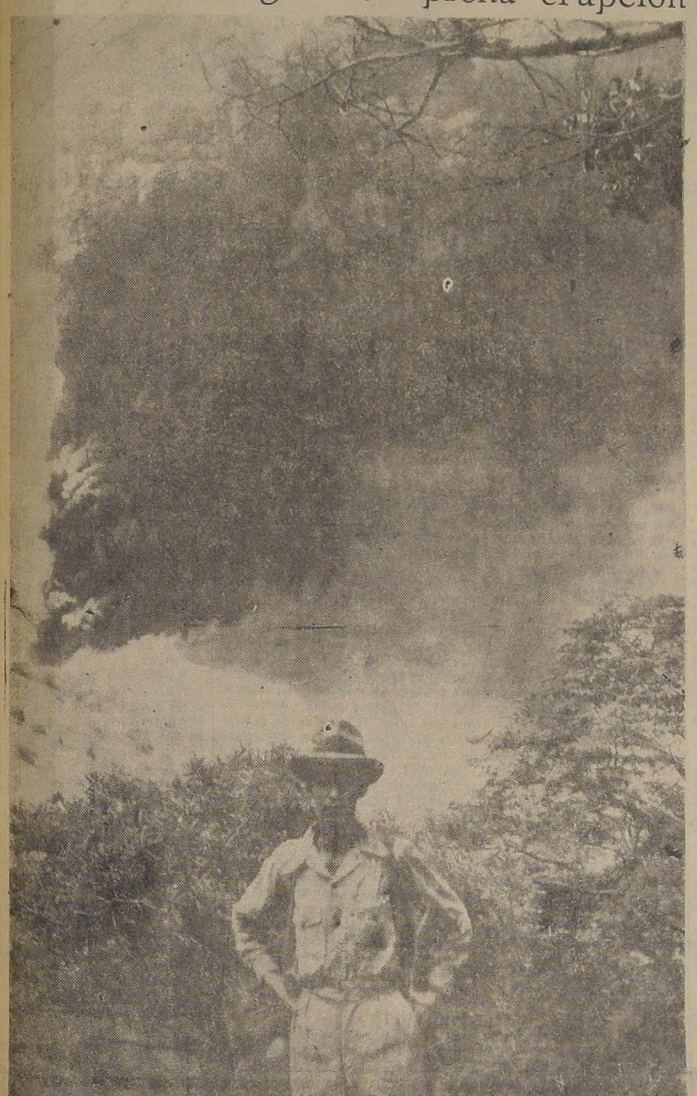

Erupción del Volcán "Cerro Negro" (Nicaragua). Foto exclusiva, obtenida por el corresponsal de LA NACION, que captó estas vistas pocos segundos después del hundimiento del Cerro "Loma de Cabalgo", junto al "Cerro Negro", que se encuentra en plena erupción, y amenaza con sepultar a la ciudad de León, cuyos habitantes están siendo evacuados por tropas del Gobierno.

Este volcán, que se encuentra a sólo 60 kilómetros de Managua, ha provocado una aflictiva situación para los agricultores, y ganaderos de la zona, que huyen despavoridos hacia los lugares fuera de peligro, dejando abandonadas sus haciendas.

Expresó Delegado de Chile, señor Bernstein, en la Conferencia de Bogotá.

Nuestro país pide una explícita declaración de derechos humanos.

BOGOTA, 8 (U. P.)—(Por W. W. COPELAND).— Chile hizo un llamamiento a la Conferencia de Bogotá para que adopte una explícita declaración de los derechos humanos para defenderlos del totalitarismo rojo, el cual, dijo, amenaza al mundo. El chileno Enrique Bernstein que presidió la subcomisión A de la sexta comisión, abandonó la presidencia para ocupar asiento en el recinto y exponer sus puntos de vista.

TOTALITARISMO ROJO ES MAS PELIGROSO QUE EL FASCISMO

El señor Bernstein dijo: "El Gobierno de Chile considera que en estos momentos en que el totalitarismo rojo, tanto o más peligroso que el fascismo o marxismo, amenaza con subyugar al mundo y suprimir las libertades del hombre, debe esta Conferencia de Bogotá hacer una declaración explícita en favor de los principios generales que informan la civilización occidental y cristiana que tiene el hombre como centro y supremo objetivo de la felicidad.

El señor Bernstein atacó a continuación a Rusia, y dijo: "En la Conferencia de San Francisco, que dió vida a la Organización de las Naciones Unidas, el entonces delegado de Chile y actual Presidente de la República, señor Gabriel González Videla, sostuvo que para ingresar a dicha organización era necesario un compromiso previo de los Estados de garantizar a los individuos la entera y completa protección del derecho a la vida y su derecho a la libertad y al trabajo, sin distinción alguna de nacionalidad, raza, sexo o religión, y también el compromiso de reconocer al individuo el derecho al libre ejercicio, tanto político como privado, de su religión y profesión, ciencia o arte con tal que estas prácticas no fueran incompatibles con la moral pública. Tampoco tuvo éxito esta moción chilena, especialmente por la opo-

(PASA A LA PAGINA 8)

No insistirá en su renuncia el Alcalde Dr. José S. Salas

En sesión extraordinaria celebrada en la tarde de ayer por la Municipalidad de Santiago para debatir la situación producida con la requisición de Ferias, Mercados y Matadero Municipal, se acordó declarar que la Corporación está en total acuerdo con el Gobierno en favor de las medidas adoptadas para reprimir la especulación, aun cuando difiere en el procedimiento seguido para alcanzar este objetivo, en lo que respecto a la requisición indicada.

Asimismo acordó solidarizar con el doctor Salas y pedirle que retire su renuncia, expresando su disconformidad con la requisición del Matadero, Mercado y Vega Municipales.

Ante esta situación, el Alcalde declaró anoche a la prensa que en vista de las amables palabras de Su Excelencia al no aceptarle la renuncia, y el acuerdo adoptado en sesión de ayer por los regidores, no insistiría en ella y seguiría, en consecuencia, desempeñando su alto cargo.

CIRCULO DE ESTUDIOS "VALENTIN LETELIER" SESIONA ESTA TARDE

Hoy, a las 19 horas, sesionará el Círculo de Estudios Políticos "Valentín Letelier", prosiguiendo los foros sobre temas económicos.

Ocupará la tribuna del Círculo el distinguido economista don Guillermo Gandarillas, quien tratará el tema "El ejercicio presupuestario". Luego habrá debate libre.

Se invita a esta reunión a todas las personas que se interesen por este tema. La sala de conferencias del Círculo se encuentra ubicada en la calle Rosa Eguiguren 816, cuarto piso (por calle San Antonio a la altura del 28).

Enérgicas medidas del Gobierno para dar carne a la población

Extraños no podrán entrar al Matadero.

El abastecimiento actual se mantiene

La Comisión de Ministros designada por el Excmo. señor González Videla para estudiar el proceso de distribución de los artículos de primera necesidad y adoptar medidas jurídicas y administrativas en contra de los especuladores y que esta integrada por los Secretarios de Estado de Economía y Comercio, Agricultura, Trabajo y Salubridad, y que es presidida por el Ministro señor Baltra Cortés, después de diversas conversaciones y acuerdos determinó el requisamiento del Matadero, Vegas y Mercados, cuyos decretos fueron firmados anoche por el Comisario General de Subsistencias y Precios, General Gómez Vera.

En la mañana de hoy, los funcionarios del Comisariato ejercerán un estricto control sobre el expendio de los artículos alimenticios y repelerán con enérgicas medidas punitivas las infracciones a que incurran los comerciantes.

IMPORTANTE REUNION

A las 19 horas, de ayer hubo una reunión en la Moneda, destinada a estudiar un procedimiento adecuado para la recepción y distribución de frutas y verduras a través de la Vega Central, de modo que los consumidores encuentren éstos productos en todos los Mercados y en el comercio detallista en general.

Esta reunión fué presidida por la esposa de S. E., señora Rosa de Gonzalez Videla, y a ella concurrieron el Comisario Departamental de Subsistencias y Precios, señor Roberto Iunge; el Interventor Militar del Matadero de Santiago, capitán don Armando Valdivieso; el Jefe del Departamento de Denuncias y Reclamos de la Presidencia, Comandante don Octavio Cortés, y otras personas.

Las medidas acordadas en esta oportunidad serán puestas en práctica desde hoy.

PROBLEMA DE LA CARNE

Una importante reunión se celebrá ayer en el Comisariato General de Subsistencias con el objeto de estudiar el problema de la carne en relación con el abastecimiento de este producto y con el requisamiento del Matadero por el Gobierno.

En primer lugar se determinó que se impedirá la entrada de personas ajenas al Matadero, especialmente en la distribución de carne, y, además, se obligará a los obreros a que entren limpios y bañados a sus labores. A continuación se dispuso que la distribución del ganado argentino quedará a cargo exclusivo del Interventor del Matadero, capitán Valdivieso, a fin de que los industriales gocen de igual derecho. Se mantendrá el actual abastecimiento de 614 cabezas de ganado en el Matadero y el beneficio de animales en días lunes, miércoles, viernes y sábado. Se dejará dos corrales para que en ellos puedan beneficiar sus animales los productores, internadores o dueños de carnicerías.

S. E. propicia jubilación de los Empleados Particulares

"IRE A SANTIAGO", DIJO AYER SHIRLEY TEMPLE, HABLANDO POR RADIO SOCIEDAD DE AGRICULTURA

"Iré a Santiago", declaró ayer Shirley Temple, hablando para sus admiradores de Chile por los micrófonos de Radio Sociedad Nacional de Agricultura. "Estoy dichosa de ser madre, y el regalo más grande que anhelo para mí es la felicidad de mi hija Linda Susana", agregó Shirley, respondiendo en inglés a una pregunta que le hiciera la periodista chilena Lenka Franulic.

La entrevista radiotelefónica se inició a las 13.50 horas, aún cuando estaba anunciada para las 12 horas. Fué concertada por el corresponsal de la United Press, Henry Gris, y Shirley, durante seis minutos, respondió a las preguntas que se le hicieron desde los estudios CB 57. Ella contestó desde su casa que tiene en Hollywood. A su lado estaba su esposo, y, "muy cerca de mí, mi hija Linda Susana, que tiene dos meses de edad", dijo Shirley. "He recibido miles de regalos de Chile y de Sud América, donde tengo muchos admiradores", dijo, agregando que visitaría Chile a mediados del próximo año. "Mi hija es encantadora", dijo Shirley.

Al finalizar la entrevista, Henry Gris, describió la casa de Shirley, diciendo que al fondo del hall donde estaban había un gran escenario, donde se representaban obras teatrales para todos los niños de Hollywood. Shirley respondió emocionada las preguntas que se le hicieron. Ha cumplido 21 años, y Linda Susana es su primer bebé.

ESPOSOS DELL'ORTO DONARON $ 10.000 PARA OBRA BENEFICA

Los distinguidos miembros de la colonia italiana, don Esteban Dell'Orto y señora, entregaron un cheque por diez mil pesos a la señora Rosa Markmann de González Videla, para que los destine a una obra de beneficencia, con motivo de haber celebrado las bodas de oro de su matrimonio.

Cordial entrevista de nueva directiva con el Presidente.

S. E. el Presidente de la República, en cordial entrevista ayer con la nueva directiva de los empleados particulares, junto con felicitarlos por el éxito del Congreso de Unidad de Valparaíso, les ofreció designar una comisión de altos funcionarios públicos para que con los nuevos dirigentes del gremio estudie y confeccione un proyecto de ley sobre Previsión integral y Jubilación de los empleados.

Manifestó el Excmo. señor González Videla a los dirigentes que estaba animado del mejor propósito de propiciar y respaldar disposiciones legales que faciliten el desenvolvimiento de la nueva Central de los empleados particulares. Además, sabedor S. E. que la nueva organización comienza sus actividades escasa de recursos económicos, quiso en forma generosa encabezar la lista de cotizaciones con un aporte personal, y al efecto hizo entrega al presidente de la institución, señor Mass, de un cheque por una apreciable suma.

El Primer Mandatario habló también a los dirigentes de los empleados de la proposición de la tenaz campaña en que se encuentra empeñado para terminar con la especulación con los artículos de primera necesidad. Les dijo que estaba resuelto a liquidar esta situación en defensa de los consumidores y especialmente de los empleados y obreros que viven de un sueldo o un salario, y en favor de quienes ha luchado y luchará en forma incansable.

Los directores de la nueva Central de Empleados, agradecieron cordialmente a S. E. la amabilidad con que los acogió, su aporte personal a la institución y su ofrecimiento de propiciar la jubilación de los empleados particulares, antigua aspiración del gremio.

Asistieron a la entrevista los señores: Edgardo Mass, Eduardo Pizarro, Armando Aracena, Juan Atala, Luis Contreras Bañados, Mario Ravanal, Carlos Arancibia y Osvaldo Rodríguez.

GESTIONES DE S. E. EN CONFLICTO DE LA BRADEN COPPER

Un grupo de dirigentes de los obreros del mineral de El Teniente, fué recibido ayer tarde por S. E. el Presidente de la República, a quien solicitaron su intervención personal para llegar a una fórmula de arreglo en el conflicto económico que tiene pendiente con la firma Braden Copper. Las gestiones que en ese sentido realiza el Ministro de Hacienda, don Jorge Alessandri, se encuentran detenidas porque no se ha podido lograr el acuerdo de las partes, a pesar de que hay el mejor espíritu de alcanzar una solución satisfactoria.

S. E. prometió a los obreros que hablaría con el Ministro Alessandri y les pidió no regresen a Rancagua hasta que este asunto quede arreglado, porque él confía en que se encontrará la fórmula que ponga término al conflicto.

BJORN HOLMGREN NO ES CIUDADANO SUECO DICE LA LEGACION

El señor Bjorn Holmgren, hace poco detenido y relegado por actividades contrarias a la Seguridad Interior del Estado, no es sueco sino chileno. La aclaración correspondiente la hizo ayer el Ministro de Suecia en Chile, Excmo. señor Folke Wennerberg en nota dirigida a la Cancillería, en que dice: "La Legación de Suecia tiene el honor de informar al Ministerio de Relaciones Exteriores que un Bjorn Hagbard Holmgren, nació en Santiago de Chile, el 5 de enero de 1922 de padres suecos. Como este Bjorn Hagbard Holmgren no ha cumplido con los requisitos para mantener la nacionalidad sueca y nunca ha residido en Suecia, perdió la nacionalidad sueca en el principio del año 1944, cuando su nombre fué borrado del Registro de Nacionalidad de esta Legación".

"ES UN ORGULLO PARA CHILE LA OBRA DE INGENIERIA SANITARIA REALIZADA"

EXPRESO EN SU DISCURSO DE AYER EL MINISTRO DE OBRAS PUBLICAS, SEÑOR MERINO

El Ministro de Obras Públicas don Ernesto Merino Segura, dijo ayer, durante la inauguración de la Conferencia de Ingeniería Sanitaria:

"Los países de América buscan en la armonía de sus actividades el perfeccionamiento político social y económico, y han considerado que los problemas de la vida intelectual y científica deben ser encarados con estudios serenos y plenos de experiencia que fortalezcan la mutua y amistad y el encauzamiento del progreso".

Significó que los acuerdos adoptados en Río de Janeiro y Caracas, que designaron a Chile, como sede del Primer Congreso Interamericano de Ingeniería Sanitaria, honraban a nuestro país, y por tanto, le era particularmente grato, en nombre del Gobierno, junto con dar por inaugurado este Torneo, saludar en forma franca y cordial a los delegados de los países hermanos asistentes al Congreso.

En otra parte de su discurso el señor Merino dijo textualmente: "Para corroborar la seria consideración que para los Poderes Públicos de Chile ha merecido siempre el problema, basta con decir que nuestra Constitución Política ha elevado su solución a la categoría de un imperativo que "es del Estado velar por la salud pública y el bienestar higiénico del país".

Más adelante expresó que esta rama de la Ingeniería ha llegado en casi todos los países de América a un efectivo adelanto, dejando constancia del aporte decisivo del Instituto de Asuntos Interamericanos por intermedio de su Sección de Salubridad, agregando que en Chile la acción de las Municipalidades y del Gobierno han dado a estos problemas un interés especial, diciendo que los Municipios fueron los primeros que se preocuparon del abastecimiento de aguas y de los desagües, pasando después a tener carácter fiscal los servicios correspondientes.

Luego manifestó que debía mencionar especialmente la obra del Departamento Cooperativo Interamericano de Obras de Salubridad que funciona en Chile, organismo que con la colaboración financiera del Gobierno, ha desarrollado un plan que significa un efectivo mejoramiento en las condiciones sanitarias de diversas ciudades del país, señalando que la buena vecindad ha tenido aquí una consecuencia práctica.

Terminó diciendo que estaba cierto que las conclusiones de este torneo habrán de corresponder a los altos merecimientos capacidad y espíritu de confraternidad y de progreso de todos los delegados, y textualmente expresó: "En nombre de S. E. el Presidente de la República y del Gobierno de Chile, declaro, pues, inaugurado este Congreso, y os reitero, señores Delegados de países extranjeros, la complacencia con que se os recibe en este país, que es el vuestro".

PROFESORAS COOPERAN EN CAMPAÑA INICIADA POR EL GOBIERNO CONTRA LA ESPECULACION

La señora Rosa Markman de González Videla pronunció un breve discurso ante un numeroso grupo de directoras y profesoras del Quinto Sector Escolar de Santiago, que se había reunido bajo la iniciativa de la Inspectora, señora Sol Natura Bruna de Villalobos, para tomar acuerdos acerca de la forma cómo el profesorado cooperará a la campaña contra la especulación. La señora de González Videla llegó acompañada de las señoras Adriana Olguín de Baltra y Clara Williams de Yunge, quienes tuvieron palabras de reconocimiento por la actitud del profesorado de ese sector para colaborar lealmente con el Gobierno. La Inspectora señora Sol Natura Bruna, al saludar a la esposa del Primer Mandatario, expresó:

"Desde hace tiempo, dijo, las profesoras primarias deseaban compartir unos breves momentos para manifestarle su adhesión más sincera a la obra que al lado de S. E. el Presidente de la República realiza en bien de los hogares chilenos.

"Comprendemos que su clara concepción de los deberes de esposa de un mandatario la ha llevado a aceptar con entusiasmo las pesadas responsabilidades al igual que lo hicieran otras ilustres damas como Eleanor Roosevelt, en Estados Unidos, y Madame Chiang-Kay-Shek, en China, y en nuestro país, doña Juanita de Aguirre Cerda".

Finalmente dijo:

"La Asociación Nacional de Dueñas de Casa, creada organizada por usted, es la mejor lección de civismo que el país ha recibido; porque hasta ayer los consumidores cruzados de brazos contemplaban impasibles el costo creciente de los artículos de primera necesidad; faltaba dar dignidad y conciencia a las mujeres chilenas, y esto lo ha logrado la Asociación de Dueñas de Casa, en la cual se congregan miles de mujeres que, sin distinción de creencias ni ideologías, se agrupan para defender los sagrados derechos de los hogares".

Publicitas

NO... KEROLUZ está en todas partes...!
HANNIG
M R

CON KEROLUZ TENDRA:
1.- Luz suficiente
2.- Gran economía
3.- Limpieza
4.- Seguridad
5.- Luz en el momento preciso

COMPARE.
Una vela (si la encuentra), cuesta mínimo $ 2.40 y su duración es de sólo 5 horas y media.
Con $ 2.40 empleados en parafina para KEROLUZ tendrá más luz... mucha más luz... durante 300 horas..!

Distribuidores para todo el país
COMPAÑIA DISTRIBUIDORA NACIONAL (CODINA)

Durante nuestra visita al Liceo N.o 3 de Niñas.— A la izquierda: Andrea Valentino, Juana Gelferstein y Maruja Rojas, junto a sus compañeras, en el patio del Liceo. En el segundo grabado, Silvia Oyarzún y Sonia García, preparan oxígeno en el laboratorio de química. En el tercer grabado: Dora Azolas, Carmen Cerda, Olivia Guajardo y Barcia Reisberg, en clase de dibujo. En el cuarto grabado: Elisa Coloma, Adriana Berenguela, Gabriela Fernández, Lilian Echeverría, Junia Espinosa, Marta García, María Angélica Page, L[illegible] Juana Sáez, Ana Lavanderos, Albina Gonzá[illegible] ciela Arriagada estudian en sus textos de [illegible]

CONGRESO DE INGENIERIA SANITARIA SE INAUGURO AYER

"La Sanidad Pública está al servicio de la ciudadanía", dijo el Vicerector de la Universidad

Con asistencia de S. E. el Presidente de la República, Excelentísimo señor González Videla, y el Ministro de Obras Públicas y Vías de Comunicaciones, señor Ernesto Merino Segura y diversas otras personalidades se inauguró solemnemente, en la mañana de ayer, en el Salón de Honor de la Universidad de Chile, el Primer Congreso Interamericano de Ingeniería Sanitaria, organizado por la Sección Chilena de la Asociación Interamericana de Ingeniería Sanitaria.

LA MESA DE HONOR

Además de S. E. y el Ministro señor Merino Segura, presidieron este acto, el vicerrector de la Universidad de Chile, señor Domingo Canta Cruz; el Subsecretario de Salubridad, doctor Abraham Drobny; el Director de la División de Salubridad y Saneamiento del Instituto de Asuntos Interamericanos de Estados Unidos, Mr. Clarence I. Sterling; el Director General de Sanidad, doctor Nacianceno Romero; el Director del Departamento Cooperativo Interamericano de Salubridad de Chile, doctor Teodoro Gandhy; el Director de Agua Potable y Alcantarillado, señor Adolfo Acevedo; el Director del Departamento de Hidráulica, señor Eduardo Aguirre; el Edecán Naval de S. E., Capitán de Navío, don Rafael Calderón, y el presidente de la Sección Chilena de la Asociación Interamericana de Ingeniería Sanitaria, señor Ruperto Casanueva del Canto.

LLEGADA DE S. E.

El Excmo. señor González Videla, llegó a la Universidad acompañado del Ministro de Obras Públicas y Vías de Comunicaciones, señor Ernesto Merino Segura, y de su Edecán Naval siendo recibido por el vicerrector, señor Domingo Santa Cruz.

El Ministro de Obras Públicas y Vías de Comunicaciones, señor Ernesto Merino Segura, pronunció el discurso inaugural del Primer Congreso Interamericano de Ingeniería Sanitaria, presentado a nombre del Excmo. señor González Videla y del Gobierno, cordiales saludos de bienvenida a las delegaciones extranjeras.

En su discurso, el Ministro señor Merino Segura, se refirió a la trascendencia de la asamblea de estudios que se inauguraba, para el avance de la ingeniería sanitaria en los países del continente.

HABLA EL VICERRECTOR UNIVERSITARIO

Ocupó en seguida la tribuna el vicerrector de la Universidad de Chile, señor Domingo Santa Cruz; quien se refirió, a la permanente preocupación del hombre para situarse, desde las épocas primitivas, en los sitios más adecuados para subsistir y para sobrellevar la lucha contra la indigencia, el hambre, la sed y las enfermedades. Dijo, que las ciencias y la inmensa complejidad de la vida moderna, con sus grandes ciudades y aglomeraciones industriales, habían hecho surgir el estudio de la sanidad pública y de una rama especialísima de la ingeniería puesta al servicio del ciudadano, en lo que mira a las condiciones de su existencia cotidiana.

MR. CLARENCE STERLING

Un breve discurso pronunció en seguida, el Director de la División de Salubridad y Saneamiento del Instituto de Asuntos Interamericanos, Mr. Clarence Sterling. Dijo:

"Es para mí un gran placer estar nuevamente en Chile y de ver el gran número de miembros de la Asociación, que asisten a esta Conferencia, el Primer Congreso Interamericano de Ingeniería Sanitaria, de las veintiuna Repúblicas Americanas.

"Deseo agradecer, en nombre del Directorio Provisional, a la Universidad de Chile, el haber puesto este edificio a disposición de la Conferencia, y también al Ministerio de Obras Públicas y Vías de Comunicación, al Ministerio de Salubridad, Previsión y Asistencia Social, y a los ingenieros chilenos, que, por sus esfuerzos, han hecho de esta reunión una realidad."

DON RUPERTO CASANUEVA DEL CANTO

El ingeniero señor Ruperto Casanueva del Canto, presidente de la Sección Chilena de la Asociación Interamericana de Ingeniería Sanitaria, expresó afectuosos conceptos de saludo a las delegaciones concurrentes, y se refirió a la importancia de los diversos temas del Congreso, recordando sus principales finalidades. "Las perspectivas de nuestra Asociación, dijo, son halagüeñas y creemos que de esta asamblea saldrá la resolución firme de convertirnos en modernos cruzados, para vencer, en compañía de todos los técnicos de los países del continente, las plagas que todavía diezman nuestras poblaciones".

Se dió término a la reunión inaugural con la lectura de diversas adhesiones recibidas de organizaciones y personalidades extranjeras y del país.

Viajes del capitán Palmer a Tierra O'Higgins

Damos hoy el Capítulo V de la breve historia de la Antártida, que su autor, Oscar Vila Labra, ha titulado "Redescubrimiento de la Tierra de O'Higgins", en el que comenta los viajes o aventuras del capitán Nathaniel Brown Palmer

V.—REDESCUBRIMIENTO DE LA TIERRA DE O'HIGGINS

Hubo otro explorador que pisó los talones a Smith, anticipándose a Bransfield. Cuando William Smith animaba los sórdidos rincones de los bares americanos con sus relatos de viajes por los mares australes, en una de sus tantas charlas encontró en Montevideo un auditorio singular. Varios loberos yanquis, tripulantes del ballenero "María Stonington", le escucharon con atención. Tomaron datos, adquirían detalles, que luego anotaban a hurtadillas, y como eran todos jóvenes, comandados por Nathaniel Brown Palmer, que era apenas un muchacho de 18 años, decidieron correr el riesgo de una navegación hasta esas islas misteriosas.

Por lo demás, el Capitán Palmer, era, ante todo, aventurero, gustador de lo imprevisto, y en los años ya pasados como en los que siguen, no vemos en él sino al buceador de emociones. Fué así como más tarde apoyó la sublevación del Capitán Domingo Tenorio, en la isla Juan Fernández, luchando a favor del General Freire, y que después fué hecho prisionero, en una nueva aventura, esta vez comandando el "Anawam".

Palmer, lo mismo que William Smith, se consideraba hombre del sur, por sus correrías, sus negocios, y durante muchos años navegó entre los puertos de Montevideo, Buenos Aires y Valparaíso Ambos eran, aunque en distintas actividades y con diverso temperamento, rivales del mar, y como era Palmer el más audaz, no aceptaba que otro navegante hubiese visitado tierras que no aparecían en sus cartas marinas.

Es por eso que en 1819 realizó un viaje a la Antártida, que podríamos llamar de reconocimiento, a bordo del ballenero "María Stonington", y más tarde, en 1821, regresó comandando una flotilla de cinco buques, junto con los Capitanes Pendleton y Sheffield. No se sabe si fué en el primer viaje cuando Palmer bautizó a la Isla Smith como Isla Mount Pisgah y a la Livingston como Friesland pero si es conocido el hecho de que en 1821 hizo su primer desembarco en la Isla Decepción, y que posteriormente navegó por las costas de la Tierra de O'Higgins, la misma que por el sur fuera reconocida por Bellinsghausen y que en los mapas norteamericanos aparece con el nombre de Península de Palmer.

Es extraño, entonces, que el inglés Biscoe, en 1832, después de descubrir las islas que llevan su nombre, haya bautizado la tierra continental antártica, creyendo ser el primero en avistarla, como Tierra de Graham, y de allí viene la confusión que deben sentir aquéllos a quienes interesa la Antártida y que leen libros cuyos autores son de distintas nacionalidades.

Para los chilenos, es la Tierra de O'Higgins; para los norteamericanos, Tierra de Palmer, y para los británicos, Tierra de Graham. Los tres nombres corresponden a un solo territorio, y si se ha de desechar el impuesto por Chile que es el único país que ostenta legítimos títulos de soberanía sobre la Antártida, para darle el nombre de su descubridor, esa tierra llevaría el nombre de Dirick Gherritz, aquel Piloto holandés que la avistó en 1599, y que tan sabrosos relatos hiciera de ella en las tertulias marineras de la Europa de esa época.

Con el viaje del Capitán Dallman, en 1873, termina el período de oro de la aventura en la historia de estas tierras australes, no sin antes consignar el que hiciera Wedell, en 1823, navegando por primera vez en las aguas del mar que lleva su nombre; Foster, en 1829; D'Urville, a bordo del "Astrolabe" y el "Zelée", en 1838, el norteamericano Wilkes, en 1839; y el Capitán Inglés Ross, desde 1840 hasta 1843. Todos dejaron su nombre en la Antártida chilena, y todos tienen cabida en nuestra historia, porque Chile sabe respetar a aquellos poetas de su vida que supieron cantar con los hechos las más bellas gestas de la Humanidad.

El Sindicato Profesional de la Organización Kappés, Cía. de Seguros Generales, elige nuevo Directorio

Con la concurrencia de la mayoría de sus asociados, celebró sesión general el Sindicato de la Organización Kappés, el martes 6 del presente, con el objeto de efectuar la elección del nuevo Directorio que ha de tomar a su cargo las actividades societarias de este importante Sindicato.

Verificada la elección, en presencia del Inspector del Trabajo, don Ricardo Oñate Urrutia, la Mesa Directiva quedó constituída en la forma siguiente:

Presidente, don Juan Gayán Contador.

Secretario, don Carlos León Llanos.

Tesorero, don Carlos Troncoso Zúñiga.

Director, don Juan Ramírez Cabañas.

Director don Antonio Collazo Vásquez.

Stgo. 7 de abril de 1948.

INSERCION.—

SOBRE LA GESTION DEL ALCALDE SR. SALAS

Los suscritos, comerciantes de la Feria Municipal del Mercado Central, Ambulantes y Estacionados en Subsistencias al Detalle, Comerciantes en artículos usados del Luna Park, Asociación Nacional de Comerciantes, Sindicato Profesional de Comerciantes en Subsistencias, sin distinción de clases, actividades ni colores políticos, declaramos que el señor Alcalde, en su gestión máxima, ha sido altamente beneficioso para el progreso de la ciudad de Santiago, ya que jamás autoridad alguna ha tenido la entereza y resolución para encarar las numerosas dificultades que atrasaban el progreso de la Feria y del Mercado de la capital.

Para nadie es desconocido el enorme avance que han alcanzado éstas reparticiones municipales de Santiago, bajo la Administración del doctor Salas. Pavimentación de avenidas y calles, construcción de nuevos mercados, plazas urbanizadas, galpones amplios, pozos propios de agua potable, nuevas vías de accesos, pabellones y valiosos estacionamientos para autos, modernización de vehículos recolectadores de basuras.

¿No es suficiente el control que ejerce el Comisariato, la Asociación de Dueñas de Casa y los Inspectores Municipales? ¿Hay necesidad que intervengan las fuerzas para hacer este control?

Los Comerciantes de Ferias y Mercados, no tienen ningún inconveniente en que el Supremo Gobierno ejerza el control que estime necesario, para lo cual no necesita destruir las actuales administraciones municipales, pudiendo insinuar a éstas las normas que estime conveniente para el mejor control.

COLEGIO DE ARQUITECTOS DE CHILE

De conformidad con lo establecido en los artículos 4.o 7.o y 14.o del Reglamento de la Ley 7.211, que creó el Colegio de Arquitectos, cítase a Junta General Ordinaria para el miércoles 14 del presente, a las 18.30 horas, en el local del Colegio, Teatinos 218, piso 10.o.

TABLA: 1) Memoria del Consejo.
2) Balance de entradas y gastos de 1947 y
3) Presupuesto para 1948.

Terminada la Junta habrá una comida en la Hostería Santa Lucía, Santa Lucía 300. Las adhesiones se reciben en el Colegio, y la cuota es de $ 100.

EL PRESIDENTE.

PROPUESTAS PRIVADAS

El Servicio Médico Nacional de Empleados está solicitando propuestas privadas por Artículos Alimenticios y Conservas, las que se abrirán el 23 de abril de 1948, a las 17 horas, en Santo Domingo N.o 1294. Mayores antecedentes en Oficina de Compras.

CALLE TEATINOS N.º 569

De 9 a 12.30 y de 15 a 18.30 horas.

DEFUNCION

Ha dejado de existir nuestro querido esposo y padre, señor

ISMAEL TRONCOSO MONSALVE

Sus restos serán sepultados hoy en el Cementerio General. El cortejo partirá desde su casa habitación, calle Eleuterio Ramírez N.o 731, las 15 horas.

La familia

Atendido por la Empresa Azócar

IN MEMORIAM

Con motivo de cumplirse el primer aniversario del fallecimiento de nuestro deudo, don

LORENZO RIOS Q.

se oficiará una misa por el eterno descanso de su alma, hoy a las 9 horas, en la Iglesia de San Crescente, Avenida Salvador esq. Santa Isabel.

La familia

Con lámparas a parafina hubo clases en Liceo

Alumnas hablan para LA NACION

Tendrán moderna Clínica Dental.

También la vieja casa que fuera del millonario Meiggs, y en donde actualmente funciona el Externado del Liceo de Niñas N.o 3, tuvo ayer racionamiento de energía eléctrica. LA NACION recorrió las oscuras salas del edificio ubicado en Alameda B. O'Higgins 1390, y en donde las alumnas, alumbradas por débiles lámparas de parafina, asistían a sus clases habituales. "Preferimos la penumbra al olor que despiden esos antiguos artefactos", nos declararon cuarenta y dos alumnas del segundo año D, que estaban en ese momento en clase de dibujo. La señorita Myriam Santuentes, profesora del ramo, ha llamado a su pupitre a María Angélica Pizarro, y le corrige los débiles trazos de la hoja de papel. "Mi mejor alumna es Emma Bielefeldt, una chica de doce años" nos declara Miss Myriam, como cariñosamente la llaman sus alumnas, y las que ya han dejado de serlo. "Pero todas son muy buenas —agrega—, y aún más ahora, que cada vez que se portan mal, además del castigo de reglamento, deben pagar una multa de 20 centavos, que sirve para incrementar el gran fondo común con el cual se fundará la "Clínica Dental Zenobia Gatica" en recuerdo de la que fuera Inspectora de este Liceo por más de veinte años, y que falleció recientemente. Jamás abandonó este plantel, desde que ingresara como alumna de tercera preparatoria", continúa Miss Myriam, que más que colega, fué una amiga de la gran Inspectora. "Aquí se educó, y aquí también, a los dieciséis años, comenzó a trabajar haciendo clases de francés. Fué escalando uno a uno los peldaños del escalafón docente, hasta llegar a ocupar el cargo en el que la sorprendió la muerte".

"Pido a todas las alumnas que colaboren adhiriendo a ella, especialmente a las ex alumnas que hoy día están alejadas, y que con su aporte contribuirán a esta obra". ...

...—¿Cuántas alumnas ingresaron este año?

—Aquí más o menos novecientas, pero en total, con el internado y medio pupilaje, son mil seiscientas. Sesenta personas componen el personal docente, añade la señorita María Echazarreta, que ayuda a la Inspectora.

Una chica, Clara Aravena, que viste blanco delantal, se ha acercado. Nos invita a clase de Química Práctica, en el Gabinete del Liceo. Son treinta y ocho alumnas del cuarto año C las que escuchan las explicaciones que la ayudante, señorita Eliana Díaz, recién egresada del Pedagógico, les da para la preparación de oxígeno. Un matraz que contiene Clorato de Potasio es sometido a la llama de un mechero, por Sonia García, en compañía de Silvia Oyarzún, que más que la química, le gusta la danza y la poesía.

—¿Cuáles son las mejores alumnas?

—Regina Urriola y Gladys Muñoz, nos contestan.

El experimento ha terminado y entramos a clase de Geografía del segundo C. Un gran mapa de Europa, y frente a él, Eliana Zapata, que es interrogada por la señorita María García, profesora del ramo, sobre el lugar donde están ubicados los Balkanes. Duda la chica, y el puntero se pasea indeciso por la península, de la que tanto habla el cable hoy en día, y que recién estas niñas de catorce años comienzan a vislumbrar.

En el patio del Liceo existe una hermosa Gruta, que en tiempos de las Monjas Inglesas tenía una virgen de Lourdes; hay flores y árboles entre pequeños puentecillos de piedra, donde las alumnas estudian. En ese momento un grupo, también de segundo año, está "calentando" su lección de Francés. Recién comienzan a iniciarse en los misterios de la lengua de Molière y de Racine. Gabriela Pacheco, Alicia Guzmán, Vilma Araya, Mireya Rojas, Silvia Martínez y Juana Gelfirstein, forman el grupo. "Somos uno de los mejores cursos en deportes", dicen Andrea Valentín y Maruja Rojas. "Muchas de nosotras participamos en el Campeonato de los Liceos el año pasado", agrega. "Yo salté cerca de un metro treinta", dice Albina González, y ella —señalando a Ana Lavanderos, una chica de catorce años, que se acercó— corrió 50 metros planos y participó en la Posta.

Mucho se les ha preguntado. A todo han contestado. Juventud, belleza, franqueza y simpatía, son los tesoros que animan sus almas de estudiantes.

A una sugerencia de participar en el gran concurso auspiciado por LA NACION, "POR QUE VALE LA PENA VIVIR", contestan, entusiasmadas por la idea: "Es claro que mandaremos nuestros pareceres, y no sería raro que más de alguna de nosotras hiciera el viaje a Argentina", terminan afirmando con optimismo.

MUEBLES
DORMITORIOS
COMEDORES
CONFORTABLES
MUEBLES SUELTOS
FACILIDADES
283-SERRANO-283

DEFUNCION

Ha dejado de existir nuestro querido deudo, señor

LAURA VEGA DE RODRIGUEZ

Sus funerales se efectuarán hoy en el Cementerio General, partiendo el cortejo desde la Iglesia San Antonio (Carmen 1553), a las 11.30 horas.

LA FAMILIA.

Atendido por la Empresa Azócar.

DEFUNCION

Ha fallecido nuestro querido hermano y tío, señor

NICOLAS GREZ ACA

Sus restos serán sepultados mañana en el Cementerio General. El cortejo partirá desde su casa-habitación, calle San Vicente N.o 1130, a las 10 horas.

LA FAMILIA.

Atendido por la Empresa Azócar.

DEFUNCION

Tenemos el sentimiento de comunicar el sensible fallecimiento de nuestra querida e idolatrada madre, señora

JULIA ESTER VALENZUELA vda. de VILLELA

Sus restos serán sepultados hoy en el Cementerio General. A las 10 horas se oficiará una misa por el eterno descanso de su alma, en su casa-habitación. El cortejo partirá desde su domicilio calle Luis Galdames 2132 A, a las 11.15 horas. (Franklin con Nataniel).

SUS HIJOS.

Atendido por la Empresa Azócar.

ESPECTACULAR ROBO A LA JOYERIA VE[illegible]

NUEVOS ATENTADOS EN LOS FERROCARRILES INVESTIGA LA POLICIA

Tres nuevos atentados ferroviarios, entre los cuales se cuenta el descarrilamiento de un tren, que afortunadamente no causó desgracias personales, fueron denunciados ayer en distintos lugares del país.

El primero de estos casos se produjo ayer a las 9.40 horas, en la salida norte de la Estación de Villarrica, cuando, por causas desconocidas, se desrieló el tren de pasajeros número 18, sin que se registraran desgracias personales. El accidente paralizó el servicio ferroviario entre estas dos localidades, pero fué repuesto después.

Este tren se dirigía a Temuco, y hasta las 21.30 horas de anoche no se tenían mayores datos al respecto.

EN LONTUE

A las 20.45 horas, en la Estación de Lontué, fueron sacadas dos cajas protectoras de cambios y se llevaron algunas tuercas de las mismas, colocándolas en las agujas de cambio con el premeditado fin de producir el descarrilamiento de algún tren. Personal de Carabineros y de Investigaciones trabaja activamente para tratar de ubicar a los autores de este atentado, que se presume sea obra de elementos comunistas. En previsión de nuevos atentados, se ha dispuesto una vigilancia especial de la vía, a cargo de carabineros.

EN IQUIQUE

La Comandancia de Carabineros de Iquique informó ayer, que el miércoles a las 17.30 horas, el cambiador de la línea del Ferrocarril Salitrero Juan Leiva Mena dió cuenta al Jefe del Retén del Colorado, que el día anterior, aproximadamente a las 18 horas, se había visto obligado a detener el tren de carga que baja de la pampa, debido a que no era normal el funcionamiento del cambio de la garita que se encuentra ubicada detrás del Cementerio N.o 1 de Iquique. Revisada la línea férrea, se encontró una piedra de regular tamaño introducida entre los rieles. Después de practicadas algunas investigaciones se presume que haya sido colocada intencionalmente con el fin de producir un descarrilamiento. Gracias al cuidado del cambiador el tren pudo seguir su marcha sin que haya habido que lamentar accidente de ninguna especie.

EN PITRUFQUEN

Ayer, a las 9.30 horas, más o menos a 20 metros al norte de la Estación de Pitrufquén, el tren local de pasajeros N.o 18, del recorrido de Villarrica a Temuco, saltó de la línea, interrumpiendo totalmente el tráfico de trenes. No hubo desgracias personales. No se ha podido precisar las causas del accidente.

ATENTADOS Y ROBOS EN "LA CISTERNA"

Numerosos vecinos de La Cisterna visitaron LA NACION para pedirnos diéramos cuenta de la grave situación que se está produciendo en un extenso sector especialmente en la calle El Parrón, Paradero 21, por falta de vigilancia policial.

En estos últimos días han recrudecido los asaltos y robos en tal forma, que constituye una temeridad transitar después de las 22 horas por ese sector.

Hacemos llegar esta anomalía a la superioridad del Cuerpo de Carabineros.

Descerrajaron [illegible] y llevaron 300 [illegible] en joy[illegible]

Trescientos mil [illegible] lojes y joyas fue[illegible] a las cinco de la [illegible] de ayer, desde un[illegible] trinas de la cas[illegible] en Huérfanos 96[illegible] se con este golpe [illegible] de importancia [illegible] rrido en pleno c[illegible] ciudad. El prim[illegible] hace un mes en[illegible] ubicada en San [illegible] cuyo monto ascen[illegible] cincuenta mil pe[illegible]

La joyería "V[illegible] situada entre Es[illegible] mada, y rodeada [illegible] establecimientos [illegible] como sastrerías, [illegible] casas de moda y [illegible] tiendas.

Valiéndose de [illegible] peciales, los ladr[illegible] son varios— [illegible] los candados que [illegible] la cortina metáli[illegible] cio, y luego se [illegible] hacia un pequeñ[illegible] está a la entrad[illegible] con llaves ganzú[illegible] las vitrinas, llevá[illegible] cantidad de relo[illegible] joyas. En el mis[illegible] tres metros de la[illegible] y medio de anc[illegible] tres vitrinas más [illegible] ben al público la[illegible] rías. Cálculos que [illegible] licía, elevaron el [illegible] lor que había en [illegible] a más de un millón[illegible]

"Por la forma [illegible] trata de una ban[illegible] ganizada", declar[illegible] CION el comisario [illegible] berto Schmied [illegible] que tomó en sus [illegible] caso.

Agregó que des[illegible] denunció el robo [illegible] charon circulares [illegible] país y a las dife[illegible] de Crédito Popul[illegible] las características [illegible] pecies robadas, y [illegible] la inmediata com[illegible] la Brigada Móvi[illegible] quiera venta de e[illegible] los que tengan las [illegible] racterísticas.

La joyería "Ver[illegible] nece a la Sociedad [illegible] Compañía Ltda. U[illegible] socios, el señor R[illegible] mond Engels, que[illegible] denuncia a la L[illegible] de Carabineros, [illegible] nuestro diario que [illegible] mera vez que hab[illegible] un caso de esta na[illegible] su establecimiento [illegible] personal se retiró [illegible] ras de anoche, ag[illegible] puertas quedaron [illegible] guradas.

LLAMADO A LA SOBRIEDAD, FORMULADO PO[illegible] JEFE DEL ESTADO, ENCUENTRA SIMPATICO

ALTO DIRIGENTE AUTOBUSERO DECLINA MANIFESTACION QUE SE HABIA ORG[illegible] EN SU HONOR.— NOTAS CAMBIADAS CON ESTE MOTIVO

Mañana debía llevarse a efecto un gran almuerzo organizado por la Asociación de Dueños de Autobuses y Microbuses "Pila-Cementerio" en honor de don Víctor Noemí Noemí, con motivo de haber declinado éste su reelección para el cargo de presidente de dicha Línea, después de haber servido este alto cargo durante siete períodos consecutivos, para dedicarse de lleno a sus importantes funciones de vicepresidente y tesorero general de todo el gremio.

Con fecha 7 del mes en curso, el señor Noemí ha procedido a declinar y agradecer esta manifestación, enviando para este efecto la siguiente carta:

"Santiago, abril 7 de 1948.

Señor don Héctor Aravena Lira, presidente de la Asociación "Pila-Cementerio" — Presente.

Estimado amigo y presidente:

He tenido conocimiento de que usted, en compañía de los empresarios de "Pila-Cementerio" y de otros Líneas están preparando una manifestación en homenaje a mi persona, con motivo de haber dejado la dirección de esa Asociación.

Agradezco infinitamente la gentileza suya y de todos los señores empresarios por esta actitud que no merezco, por cuanto nada extraordinario he hecho en el desempeño del cargo con que fui honrado por espacio de tantos años, habiéndome limitado a corresponder a la confianza depositada en mi modesta persona.

A pesar de estimar que no tengo los méritos suficientes para tan magna manifestación, habría sido para mí muy grato tener esta oportunidad de alternar fraternalmente con tan buenos y queridos amigos, si no existiese una razón superior que me obliga a excusarme de aceptar esta iniciativa. Esta razón superior está constituída por el llamado a la sobriedad en nuestra manera de vivir, hecho recientemente a la ciudadanía por S. E. el Presidente de la República, con miras a la superación de las dificultades de orden económico que afronta la humanidad y que repercuten inevitablemente sobre nuestro país. "Esta sobriedad —ha dicho Su Excelencia— es perentoria e impostergable. Debe extenderse tanto a la vida oficial como a la vida privada, y a todas las clases sociales".

Conjuntamente con rogarle quiera hacer llegar a todos y a cada uno de los adherentes a esta manifestación, mi más profundo agradecimiento por este gesto que sabré conservar eternamente, me permito sugerirle que el dinero recolectado para esta manifestación sea destinado a una obra de bien nacional que concuerde, en sus finalidades, con los elevados propósitos que inspiran al Primer Mandatario en estos momentos trascendentales de la historia de Chile y del Hemisferio Occidental.

Lo saluda con el mayor afecto su amigo y servidor. —(Fdo.): VICTOR NOEMI NOEMI".

RESPUESTA DEL [illegible] HECTOR ARAVE[illegible]

"Santiago, 8 de [illegible] 1948.

Señor don Víc[illegible] Noemí, vicepresid[illegible] Sindicato General [illegible] de Autobuses.—Pre[illegible]

Señor vicepreside[illegible]

La directiva de [illegible] ción de Dueños de [illegible] y Microbuses "Pila-[illegible] rio", ha tomado [illegible] emoción patriótica, [illegible] ta del 7 del presen[illegible] que tiene usted a [illegible] nar la manifestación [illegible] riño y adhesión co[illegible] empresarios de [illegible] queríamos despedir[illegible] presidencia de nue[illegible] ciación, y expresar[illegible] gratitud por todos [illegible] los que le ha sign[illegible] servicio de este ca[illegible] que fuera llamado [illegible] superiores en la di[illegible] nuestro gremio.

El motivo aducido [illegible] cusarse de aceptar [illegible] pequeño homenaje [illegible] tra tan por encima [illegible] lo que se podría a[illegible] en contrario, que [illegible] cabe inclinarnos [illegible] hermoso gesto y [illegible] el orgullo con que [illegible] mos. Por lo que re[illegible] sus deseos en relación [illegible] destino del dinero [illegible] do, trataremos de [illegible] tarlo con la mayor [illegible]

Sírvase recibir [illegible] de todo el Director[illegible] consideración más [illegible] da de sus afectísimos [illegible] y servidores.—(Fdo.) [illegible] TOR ARAVENA LI[illegible] dente.—LUIS PAR[illegible] ZALEZ, secretario".

S. E. INSTRUIRA PERSONALMENTE A LOS JEFES DE ZONAS DE EMERGENCIA

En la reunión de ayer del Alto Comando de la Campaña contra la especulación y la escasez, se trató de la forma en que se llevará a la práctica la declaración de zonas de emergencia en seis provincias, de la posibilidad de declarar los textos de estudio como artículos de primera necesidad, de los conflictos planteados por algunos sindicatos de obreros panificadores y de nuevas modalidades en la industria del pan y, finalmente, de la manera de hacer la requisición del Matadero, la Vega y el Mercado. Acerca de todos estos asuntos se tomaron importantes acuerdos, que pasamos a detallar.

INSTRUCCIONES A LOS JEFES DE ZONAS

El Ministro de Defensa Nacional informó a S. E. de la organización que existira en las provincias declaradas zonas de emergencia para combatir la especulación, y anunció que procedería de inmediato a la designación de los jefes que deberán tener la responsabilidad de contribuir al buen éxito de las medidas acordadas por el Supremo Gobierno. Esas designaciones recaerán en jefes de alta graduación pertenecientes al Ejército, Armada, Aviación y Carabineros.

El Presidente de la República dió su aprobación a estas medidas y manifestó al Ministro de Defensa Nacional que era su propósito aprovechar la estada en Santiago de los generales que son Jefes de las zonas de emergencia recién creadas, para darles personalmente instrucciones precisas acerca de la forma cómo deberán actuar los representantes del Ejecutivo, a fin de que la campaña se caracterice por la rapidez, eficiencia y espíritu de justicia. Estos jefes asistirán a la reunión de hoy del Alto Comando.

HOY CONCURRIRAN A LA REUNION DE LA PRESIDENCIA

Textos escolares serían artículos de primera necesidad

LOS TEXTOS DE ESTUDIO

El Alto Comando se preocupó a continuación de hacer detenido estudio del agudo problema creado a los padres de familia con el alto costo que han alcanzado los textos de estudio y los géneros para uniformes de escolares. El Presidente de la República expresó que era su deseo abordar de lleno este aspecto que grava en forma abrumadora los presupuestos familiares. Agregó que las medidas para darle solución se aplicarán con la mayor rapidez y energía. Acerca de esta importante materia se adoptaron los siguientes acuerdos: Que el Ministro de Economía se reúna hoy con el Ministro de Educación con el objeto de planificar las medidas que deberán adoptarse para obtener el inmediato abaratamiento de los textos de estudio. Se considerará especialmente la posibilidad de declararlos artículos de primera necesidad. Que el Comisario General de Subsistencias se reúna con los representantes de fábricas de uniformes escolares y resuelva con ellos el procedimiento que se seguirá para obtener una inmediata rebaja de sus precios.

INDUSTRIA DEL PAN

El Ministro de Agricultura hizo detenida exposición acerca de los conflictos colectivos planteados por diferentes sindicatos de obreros de panadería. Este Secretario de Estado dió a conocer diferentes modalidades que podrían implantarse en la elaboración del pan, que serían de indudable beneficio para las partes que intervienen en esta industria y para el público consumidor. S. E. encargó especialmente al Ministro de Agricultura para que, junto con el Ministro del Trabajo, realicen un estudio a fondo de todos los aspectos relacionados con la industria del pan y dejó expresa constancia que el precio de este artículo no sería alzado por motivo alguno.

REQUISICION DEL MATADERO, VEGAS Y MERCADOS

El Alto Comando discutió el procedimiento que se pondrá en práctica para hacer efectiva la medida acordada en Consejo de Ministros de requisar el Matadero, Vegas y Mercados. Sobre este particular S. E. el Presidente de la República expresó su complacencia por la comprensiva y patriótica actitud del Sindicato de Matarifes de Santiago, que ha ofrecido al Primer Mandatario, al Gobierno y a las autoridades que tendrán a su cargo la dirección del Matadero de Santiago, su incondicional y entusiasta cooperación.

ORGANIZADA SEGUNDA ETAPA DE LA CAMPAÑA CONTRA LA ESPECULACION

Prácticamente ha quedado definitivamente organizada la segunda etapa de la Campaña Nacional contra la Especulación y la Escasez. El Jefe Supremo de ella, el inspirador y quien tiene los recursos legales para tomar las medidas que tiendan a abaratar los artículos de primera necesidad, es el propio Jefe del Estado.

S. E. PRESIDE ALTO COMANDO, SECUNDADO POR FUNCIONARIOS

El Excmo. señor Gabriel González Videla presidirá el Alto Comando contra la Especulación y la Escasez, haciéndose secundar por Ministros de Estado, Directores Generales de Servicios, y por los técnicos cuya opinión desee conocer, por vía de información, el Presidente de la República.

Este Alto Comando se reúne diariamente en la Sala de Despacho del Primer Magistrado. Empieza a trabajar a las siete y media de la mañana, y, generalmente, despacha los asuntos sometidos a su estudio en un lapso de tres horas o más.

Por su parte, el Consejo de Gabinete en su sesión de ayer, acordó designar un Comité asesor para que secunde al Alto Comando en lo relacionado con la producción y distribución, a través de Chile, de todos los artículos de primera necesidad. Es presidido por el Ministro de Economía e integrado por los de Hacienda, don Jorge Alessandri; Agricultura, don Ricardo Bascuñán y de Trabajo, don Ruperto Puga Fisher.

En cuanto al control del comercio de artículos vitales a la vida y salud públicas, como igualmente a la investigación de infracciones y abusos, que serán severamente castigados, estará a cargo de los Jefes de Zonas de Emergencia, de acuerdo con las atribuciones que confieren las leyes y con el propósito del Jefe del Estado en orden a que se proceda con el máximum de energía y celeridad, sobre la base de la más estricta justicia.

ADHESION RADICAL A S. E. POR CAMPAÑA CONTRA ESPECULACION

Los señores Pedro Opitz, Jerónimo Méndez y Pedro J. Valenzuela, altos dirigentes del Partido Radical, visitaron ayer tarde a S. E. el Presidente de la República, para comunicarle el acuerdo tomado por el CEN, de apoyar ampliametne la campaña en que se encuentra empeñado el Gobierno en contra de la especulación. Expresaron a S. E. que el Partido Radical no puede sino aplaudir esta actitud del Gobierno, que significa el cumplimiento del programa del Primer Mandatario de defender los intereses de los consumidores.

El Excmo. señor González Videla agradeció cordialmente esta importante adhesión a su política y reiteró a los dirigentes radicales, su firme resolución de terminar con el abuso de los comerciantes inescrupulosos, utilizando para ello de todos los resortes que le permiten las leyes.

$ 8.40 COSTARA EL KILO DE ARROZ EN TODO EL TERRITORIO

Hoy será firmado por el Presidente de la República Excmo. señor González Videla un decreto del Ministerio de Economía y Comercio, por el cual se fija el precio del arroz. Habrá un solo tipo que importará $ 8.40 el kilo.

Se nos informó que en este año la producción será superior en un 14% a la de año anterior, por lo cual no se producirá una escasez en el mercado de consumo interno.

EL LUNES SERA NORMALIZADA LA VENTA DE CAFE

En el Ministerio de Economía y Comercio, se nos informó que el lunes próximo quedará totalmente normalizada en Santiago la venta de café al público. Se nos agregó que los 9.000 sacos que se encontraban en la Aduana de Valparaíso están siendo traídos a Santiago por instrucciones precisas del Presidente de la República, Excmo. señor González Videla

ENCUESTA NACIONAL ¿POR QUE VALE LA PENA VIVIR?

"VALE LA PENA VIVIR PARA REALIZAR NUESTRO DESTINO"

NOS CONTESTA EL LECTOR DON BENEDICTO LABARCA CALVO, DE CURICO.— OTRAS RESPUESTAS

CRECE EL INTERES POR PARTICIPAR EN NUESTRO CERTAMEN

A medida que pasan los días, crece el interés de nuestros lectores por participar en la Encuesta. Está aumentando el número de trabajos recibidos, todos ellos interesantes.

La primera solución recibida de provincias, es la del señor Benedicto Labarca Calvo, de Curicó, quien expresa lo siguiente:

"El ser humano ha sido creado con la única finalidad de ser feliz, y esta finalidad es razón suprema para darle valor a la razón de existir. Y si somos felices, seguramente los que viven con nosotros lo serán también.

El destino del hombre es la suprema dicha y para ello se nos han entregado las leyes universales que rigen el mundo y las leyes de la naturaleza, que rigen la función de vivir. Hacer uso de ellas, normalmente, y confundirse con la eterna armonía universal, es ser feliz. Tenemos la maravillosa naturaleza, que nos ofrece dulce belleza; infinita en cuanto a misterios, pero siempre interesante.

Vale la pena vivir para realizar nuestro destino, para ayudar a todos los que nos rodean a ser comprensivos. Solamente los que son comprensivos podrán saber lo que es el valor de la vida, porque los labios de la ciencia están cerrados para todos, menos para los oídos de la comprensión".

DON ALBERTO BUCH HERRERA

El señor Alberto Buch Herrera, dice:

"Así como las flores en los campos no mueren por las tormentas y la lluvia de esa misma tormenta les trae frescura, así nuestra vida vale la pena vivirla, y no despreciaría por los dolores y contratiempos. Estas tormentas traen en su esencia la purificación de la vida, para que así sea útil a la humanidad, limpiando nuestro Ser del odio y del egoísmo, ayudando así a vivir feliz al prójimo, sin considerar parentezco, raza, ni menos situación económica y social.

Por eso la vida, en esas condiciones, vale la pena vivirla, y para quien no tiene esas condiciones, también vale la pena que viva, para que tenga la oportunidad de adquirirlas"

DON JULIO PRIETO CORREA

Nuestro lector, don Julio Prieto Correa, nos escribe:

"Una espesa cortina de millones de años cierra al cerebro del hombre los infinitos procesos evolutivos que se han operado en las negras y terribles épocas de las convulsiones geológicas. Nadie sabe nada del principio u origen de la vida.

Hacia el futuro, el otro misterio de la finalidad de la especie humana, es tan obscuro como el de su gestación primaria.

Entre estas dos más interesantes incógnitas, el ser humano nace, se desarrolla, vive y muere. ¿Por qué vive? ¿Para qué vive? ¿Vale la pena vivir? ¿Con la muerte termina realmente la vida? ¿Será una subsiguiente etapa evolutiva?

Para los que viven acosados o martirizados por dolores físicos y morales, por las necesidades, pasiones o ambiciones, no vale la pena vivir.

Pero para los tranquilos de espíritu, para los sanos de inteligencia y de cuerpo, para los que sienten el arte en todas sus manifestaciones, para los que son capaces de enternecerse ante un campo de lirios en flor, para los que meditan hondamente desde lo alto del picacho nevado en contemplación religiosa del panorama imponente, o frente al océano inmenso, turbulento o pacífico; para los que pueden llorar ante el infortunio ajeno o reír por los sucesos felices, para ellos VALE LA PENA VIVIR".

LAS BASES DE LA ENCUESTA

Las bases de la Encuesta Nacional ¿Por qué vale la pena vivir?, que auspicia LA NACION, son las siguientes:

El concursante debe contestar la pregunta anterior en hoja aparte escrita a máquina, a renglón saltado y en forma breve, en lo posible en 15 líneas. Cada respuesta debe ir acompañada de cinco cupones del tipo que se publica hoy, y enviarse por correo a: Encuesta Nacional ¿Por qué vale la pena vivir?. Casilla 623. Santiago, o depositarse en el buzón especial instalado en el foyer de LA NACION. Los trabajos pueden enviarse desde ahora y se recibirán hasta fines de este mes. Los resultados del torneo se publicarán a principios de mayo próximo. Las respuestas premiadas se publicarán íntegras. Un Jurado Especial, cuya composición daremos a conocer en breve, discernirá los premios y tendrá una semana de plazo para evacuar su veredicto.

LOS PREMIOS

Los premios que han sido otorgados por los auspiciadores de este concurso, son los siguientes:

PRIMERO: Un pasaje de ida y vuelta entre Santiago y Buenos Aires, en un avión de itinerario de la F. A. M. A., más una semana de hotel gratis en la capital argentina; SEGUNDO: $ 5.000 en dinero efectivo, donados por Artistas Unidos; y TERCERO: una suscripción anual gratuita a LA NACION. Además, Artistas Unidos obsequiará como Premios de Consuelo, diez pases de cortesía, por dos plateas cada uno, para las funciones de preestreno de la cinta "Mirad los lirios del campo", en el Cine Florida.

MIRAD LOS LIRIOS DEL CAMPO

La idea de la Encuesta Nacional ¿Por qué vale la pena vivir? se ha inspirado en el profundo contenido humano de la producción de Manuel Peña Rodríguez, "Mirad los lirios del campo", que se exhibirá en breve en funciones de preestreno en el Cine Florida, interpretada por las estrellas Silvana Roth y Francisco de Paula.

Este film, que lleva el sello de la productora "Sur Cinematográfica Argentina", y que distribuye Artistas Unidos, se basa en la novela del talentoso escritor brasileño Erico Veríssimo, intitulada también "Mirad los lirios del campo".

CUPON
"LA NACION"
Encuesta Nacional
¿POR QUE VALE LA PENA VIVIR?
Inspirada en la obra de Erico Veríssimo
"Mirad los lirios del campo"

Nombre .....

Dirección .....

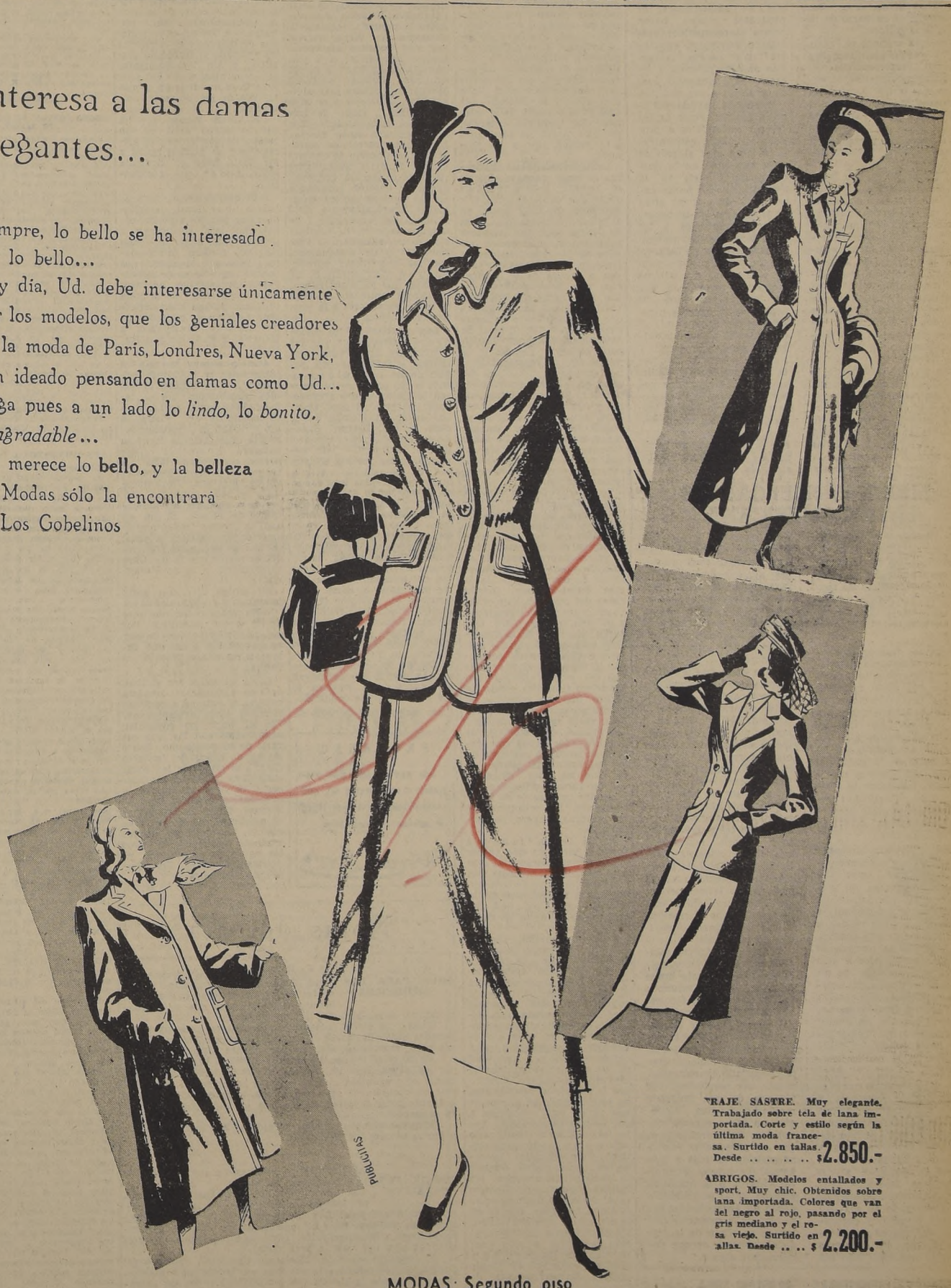

TRAJE SASTRE. Muy elegante. Trabajado sobre tela de lana importada. Corte y estilo según la última moda francesa. Surtido en tallas. Desde .. .. $ 2.850.-

ABRIGOS. Modelos entallados y sport. Muy chic. Obtenidos sobre lana importada. Colores que van del negro al rojo, pasando por el gris mediano y el rosa viejo. Surtido en tallas. Desde .. .. $ 2.200.-

MODAS · Segundo piso

Si es de Los Gobelinos se distingue

AHUMADA ESQ. COMPAÑIA

LA NACION — AÑO XXXII N.o 11.083

Empresa Periodística "LA NACION", fundada el 14 de enero de 1917 AGUSTINAS 1269 — TELEFONO 82222 — Casilla 81-D.
Presidente del Consejo y Director: RAMON CORTEZ PONCE; Gerente: ANTONIO FERREIRA MEDINA; Consejeros: CARLOS VASSALLO ROJAS, BOLIVAR APARICIO T., EILERT HERUD M. y JOSE RAMSAY.— Jefe de Redacción: DOMINGO ARTURO GARFIAS; Jefe de Informaciones: WARINO ESPINOSA C.; Jefe de Propaganda: CARLOS ALZOLA G.
Representantes para EE. UU. y Canadá: THE N. DE FILIPPES Co. 551 FIFTH AVENUE — New York 17 N. Y.
Servicio Noticioso Extranjero: UNITED PRESS ASSOCIATION. — Servicio Fotográfico Extranjero: ACME. — Agentes y corresponsales en todas las ciudades y pueblos de Chile.
SUSCRIPCIONES: Un año, $ 648; seis meses, $ 328; tres meses, $ 168.
Valor del ejemplar del día: $ 2.—; atrasado: $ 4.—

Santiago de Chile, viernes 9 de abril de 1948.

POR EL INTERES SUPREMO DE LA COLECTIVIDAD

Sin distinción de ideologías políticas ni de credos económico-sociales, toda la opinión pública se ha sentido confortada ante las declaraciones vertidas por S. E. el Presidente de la República, al país, en las que ha manifestado su firme propósito de combatir la especulación y el agio, donde se encuentren, hasta hacerlos desaparecer.

Para ello, Su Excelencia ha decidido mover todas las fuerzas del Estado, los servicios públicos, las instituciones armadas, las organizaciones comerciales, productoras y sociales, y ha solicitado el concurso de la colectividad toda.

De esta manera el Presidente de Chile, interpretando perfectamente el sentimiento popular, se coloca de frente contra el mayor de los problemas que muerden a las clases asalariadas, de empleados y obreros: la especulación en artículos de primera necesidad.

No va a ser fácil la labor de Su Excelencia, como no ha sido fácil en ningún país del mundo tarea semejante. El exceso de riqueza que han acumulado los comerciantes y los intermediarios inescrupulosos, les permite disponer de una verdadera bastilla de intereses creados que se interpondrá entre el consumidor, a quien ampara el Gobierno, y las medidas que de éste puedan surgir, a fin de hacerlas fracasar.

Ya ha sido notificada la opinión pública de las primeras reacciones que el solo anuncio de las medidas propiciadas por el Jefe del Estado han producido en determinados círculos políticos. Tal oposición a una campaña de indudable y urgente protección de los intereses colectivos, sólo podemos atribuirla a una errónea interpretación de las verdaderas intenciones y proyecciones de las iniciativas presidenciales. Y estamos seguros de que los que han mirado con reticencia, si no con enojo, las medidas gubernativas, cambiarán totalmente de opinión y convendrán que no hay razones humanas, ni económicas, ni sociales, ni de ningún género, para que sigan perpetuándose el agio y la desvergonzada especulación de que los abastecedores de productos vitales hacen objeto al consumidor asalariado, que ya no encuentra dentro de sus ingresos una manera racional y decorosa para alimentar, vestir y alojar a sus familias.

A ningún partido político, a ningún sector de intereses comerciales o productores puede convenirle, a la larga, que el país se vaya sumiendo en la desesperación y hasta en la desnutrición. No puede caber duda de que las alzas de tarifas en los transportes y de impuestos a los contribuyentes determinan un mayor valor en los consumos; pero la proporción de esas alzas es mínima frente al desenfreno con que los abastecedores de productos de primera necesidad están especulando. Y es contra el abuso y la falta de conciencia social y humana contra lo que batalla el Presidente de Chile en defensa del interés colectivo y aunque se desespere el interés egoísta de los que lo tienen todo y desean tener aún más aunque la población no tenga medios racionales de subsistencia.

MARINAS MERCANTES LATINOAMERICANAS

La Asociación Norteamericana de Propietarios de Buques, en la Memoria correspondiente al año próximo pasado, estudia las condiciones en que las empresas navieras estadounidenses desenvuelven sus actividades.

Especial interés presentan las observaciones relativas a la creciente competencia que están ofreciendo las flotas mercantes de los países latinoamericanos. El aumento del tonelaje desde el término de la guerra ha sido tan enorme, que los armadores de la gran República del Norte se manifiestan francamente alarmados por el impulso experimentado por las empresas congéneres centro y sudamericanas.

Así, la Marina Mercante argentina era prácticamente inexistente antes del conflicto mundial, en circunstancia que dentro de poco completará un millón de toneladas en unidades modernas. La flota brasileña también ha progresado análogamente, pese a que antes sólo disponía de un reducido número de anticuados barcos. El pabellón de Panamá también es ostentado por una respetable cantidad de nuevos buques de propiedad de los capitalistas de la nación hermana.

En esta Memoria, no obstante, no se menciona a Chile. Mientras las marinas mercantes de Argentina, Brasil y Panamá se han enriquecido con valiosas y modernas naves hasta el punto de inquietar a los armadores más importantes del mundo, nuestro país ha progresado en sólo un margen discreto y desprovisto de mayor significación. Si bien las empresas chilenas han renovado sus dotaciones de barcos, los progresos alcanzados han sido modestos, muy inferiores al experimentado en otras naciones que pocos años atrás disponían de un tonelaje de carga y de una capacidad de transporte marítimo propios muy reducidos en comparación con nosotros.

Chile tiene una tradición marina que lo enorgullece. Sus extensísimas costas señalan con elocuencia que el porvenir del país está en el mar, y que las rutas mundiales están abiertas para que las recorran nuestros barcos. El chileno, además tiene disposiciones naturales para ser un excelente marino, que han sido reconocidas en múltiples ocasiones. El transporte marítimo debería representar una de las industrias fundamentales. Durante largos años, justamente, ninguna otra nación latinoamericana poseyó una flota más importante que la nuestra, y una organización superior en eficiencia.

Contrista el ánimo comprobar que nos vamos quedando atrás en este orden de cosas. Muchos esfuerzos han desplegado los Gobiernos durante el último decenio para favorecer el desarrollo y progreso del transporte marítimo nacional. Las empresas chilenas han incrementado considerablemente sus capitales, por tratarse de una industria muy remunerativa. Es lógico, entonces, esperar que nuestros armadores aumenten sus inversiones con la adquisición de más y más naves. Un futuro promisorio aguarda a la iniciativa privada. Estas posibilidades deben ser aprovechadas para bien de la economía chilena y en razón de la tradición gloriosa de que debemos ser dignos.

REUNIONES CIENTIFICAS

SOCIEDAD MEDICA. — Celebra hoy, a las 22 horas, en su local de Merced 565, con la siguiente tabla:

1.—"Aspectos clínicos de la artritis reumatoidea".
Prof. R. Armas Cruz y Dres. J. C. Meredith C. Lackington y F. Valenzuela R., Servicio B de Medicina y Cátedra de Medicina, profesor Armas Cruz, Hospital del Salvador.

2.—"Reumatismos crónicos inflamatorios e infección focal. Experiencia en 136 casos de artritis reumatoidea y en 53 de reumatismos sépticos focales".
Dres. Manuel Losada y Oke France, Servicio A, de Medicina y Cátedra de Medicina profesor H. Alessandri, Hospital del Salvador.

3.—"Neoplasis pulmonat. Caso clínico". Dr. Benjamín Viel.

20.000.000 SERA CAPITAL DEL BANCO FRANCES E ITALIANO

En el Ministerio de Hacienda se cursó el decreto por el cual se autoriza al "Banco Francés e Italiano para la América del Sur" el aumento de su capital de 10 a 20 millones de pesos. Las reservas se fijan en $ 5.000,000 moneda corriente.

Esta autorización ha sido legalizada por el Ministerio de Relaciones Exteriores.

CRONICA DE VIENA.—

INQUIETUD Y ZOZOBRA EN LA QUE FUE CIUDAD DE LOS VALSES

POR GASTON DE CLIGNANCOURT

VIENA, abril, 1948 (Exclusividad Prensa Latina para LA NACION).— Unos días antes del golpe de fuerza comunista de Praga, comenzaron a llegar a Austria grupos de eslovacos. Buscaban asilo en las zonas de ocupación francesa, inglesa o americana, y explicaban los motivos de su expatriación, diciendo que en su país se preparaban acontecimientos que pronto habrían de terminar en una rápida y total bolchevización del Estado. La mayor parte de quienes les escuchaban lo hacían con un aire de incredulidad, que terminaba por sumir a los fugitivos en un silencio fatalista y amargo. Ahora, sin embargo, muchos austríacos tratan de salir de su patria, temerosos de que les sorprenda en ella la hora temible de un nuevo Anschluss.

Las gentes piensan con horror en que el fin del invierno coincida con la iniciación de una etapa de angustia nacional, semejante a la que padecen otros pueblos sobre los que los Soviets han terminado por imponer su hegemonía y sus métodos. Los síntomas son, efectivamente, intranquilizadores. Hace sólo un mes los efectivos militares rusos en Austria no pasaban de los treinta y cinco mil hombres. Hoy parece que se aproximan a los sesenta mil. La ofensiva propagandista del mando soviético ha llegado a términos de esta naturaleza: Cuando se desvalorizó la moneda nacional, el Gobierno de Viena decretó que sólo podrían efectuarse canjeos inmediatos, a la par, por una suma máxima de 180 shillings. Quienes deseasen obtener cantidades más altas deberían someterse a un tipo de cambio a razón de tres unidades de la antigua moneda por una de la nueva. La medida mereció la aprobación del Consejo de Control aliado. Pero las autoridades rusas de ocupación exigieron que a los obreros empleados en sus empresas se les cambiasen inmediatamente 2.000 shillings sin quebranto de ninguna especie. Se estableció así una situación de desequilibrio y de desigualdad, que los comunistas aprovecharon para ensalzar las ventajas que los trabajadores austríacos obtienen cuando se hacen acreedores a la protección soviética.

Las ediciones de los periódicos patrocinados por las autoridades americanas, británicas o francesas, son regularmente recogidas en cuanto los paquetes atraviesan la línea de demarcación para penetrar en zona rusa. La versión en alemán de la obra de Mr. Byrnes, "Speaking frankly", que el coronel-general Kurasov— jefe supremo de las fuerzas soviéticas de ocupación— estima malsana para los austríacos, ha desaparecido de todos los kioskos y librerías enclavados en territorio de jurisdicción rusa. Como los Soviets ejercen este mes la censura en la radio de Viena, los representantes de los demás países ocupantes no pueden hacer uso del micrófono. Hace pocos días quiso dirigirse a los vieneses M. Salomón Grumbach, enviado del partido socialista francés al Congreso del partido socialista austríaco. Pero el texto de su discurso no mereció la aprobación de los censores moscovitas, por lo que el acceso al estudio de la emisora le fué rigurosamente prohibido.

Las sesiones del Consejo de control aliado constituyen inacabables duelos oratorios entre el coronel-general Kurasov y el teniente general Geoffrey Keyes, jefe de las fuerzas americanas. Durante una reciente reunión, destinada en principio a establecer las líneas generales del futuro tratado de paz, el representante de los Estados Unidos sugirió que, a fin de facilitar las negociaciones, las potencias ocupantes renunciasen a gran parte de sus poderes en favor del Gobierno austríaco. El general Chenevieres, comisario francés, y el delegado de la Gran Bretaña expresaron su conformidad con la iniciativa americana. Pero el representante de la U.R.S.S. declaró que sólo aceptaría la propuesta si al Gabinete de Viena se le prohibía firmar pacto de ninguna especie con uno cualquiera de los cuatro Grandes. Es decir, que aprovechó la oportunidad para impedir la puesta en ejecución del plan Marshall y sabotear los efectos de la ayuda circunstancial. Sin embargo, sin los ochenta millones de dólares que la última ha aportado al Gobierno austríaco, y sin los doscientos que reportará el primero, Austria se hundiría en el más terrible de los abismos económicos.

Un amigo vienés que ha sufrido largos años en un campo de concentración alemán, por su actitud hostil a los nazis, hace el siguiente comentario en tono confidencial:

—Verdaderamente, los austríacos no sentimos demasiado amor por los americanos. Sabemos que consideran a nuestro país como un peón más del tablero internacional. Pero, por lo menos, nos facilitan medios de subsistencia. En cambio, los rusos nos esquilman. De la zona soviética parten diariamente cien vagones cargados de mercancía con destino a Hungría, a Rumania y a Rusia.

Austria entera tiembla al contemplar el horizonte político que tiene delante de sus ojos desorbitados por el temor. Bratislavia se halla a 60 kilómetros de Viena. A una distancia aproximadamente igual está la frontera húngara, densamente guarnecida por tropas rusas. La vecina del sur, la Yugoeslavia del mariscal Tito, muéstrase en todo momento dispuesta a obedecer las indicaciones de Moscú. El día en que las fuerzas franco-anglo-americanas evacuen Austria, la suerte del país no será quizás mejor que la de Checoeslovaquia y la de Finlandia.

Mi amigo dice, con gesto pensativo y en tono desolado:

—No habrá quien nos libre de un nuevo Anschluss. Por eso, no desapruebo a los que se marchan o a los que intentan marcharse lejos de la patria.

Ojalá mi amigo sea víctima de una alucinación sombría cuando se entrega a consideraciones tan desesperadas. Por mi parte, no encuentro argumentos con los que curarle de su pesimismo. Sobre las aguas grises del Danubio "azul", el crujir de las botas castrenses ha hecho enmudecer a los viejos violines de la que fué alegre ciudad de Strauss. Viena ha dejado hace mucho tiempo de reír y de cantar. Las miradas de las vienesas están turbias como las aguas de su río, que ya no inspira valses, sino desaliento y zozobra.

G. C.

ARTE.—

ARTE PLASTICO CHILENO

Se celebra en el Palacio La Alhambra una "Exposición de Arte Plástico Chileno", procedente de las obras enviadas a Berlín en 1938.

El título puesto en el catálogo es tal vez excesivamente ambicioso. Este conjunto no puede representar el arte plástico chileno, por lo menos de acuerdo con el concepto actual que de dicho arte se tiene. Ofrece dicha exposición, sin embargo, la posibilidad de establecer un paralelo entre lo que los artistas concurrentes eran hace diez años, y su posición actual en el dominio de la estética. Ese paralelo interesa, por otra parte, no solamente a la crítica, sino a los pintores.

La exposición de la Alhambra es muy desigual. Incluso figuran aquí algunas obras que debieron producir impresión no muy grata en el público berlinés. Los óleos de Judith Alpi, tan laboriosa y torpemente elaborados, tan lejos de la espontaneidad y frescura de las obras que surgen a través de la inspiración y de la sensibilidad, están lejos de cualquiera estimativa crítica, por benévola que sea. Otro envío de menguado valor artístico es el de Aristodemo Lattanzi. Tienen estas obras la pesadez y la reiteración representativa, tan en boga a principios del siglo en ciertas escuelas españolas. Los tonos bituminosos y opacos del señor Lattanzi han sido substituídos, posteriormente, por una gama vivaz y limpia. De todas formas, su envío berlinés no podría figurar nunca en un conjunto representativo de la pintura de Chile.

No solamente esta exposición es desigual. Es, a la vez, incompleta. Es cierto que figura en ella Juan Francisco González con un buen conjunto, en el que destaca, por la gracia impresionista de su colorido y por la sabia disposición de los tonos, la tabla **Rue Saint-Jacques**. Ciertas obras del maestro han envejecido y sus tonos ennegrecen y pierden frescura. Sin embargo, muchas de sus manchas, como ese pimpante paisaje o **Crisantemos**, conservan la fuga y el vigor cromático del primer día. Juan Francisco González poseía un seguro instinto colorista; el apresuramiento ha malogrado a veces aquellas virtudes. Los minios, los carmines, los cobaltos y los sienas, que forman la fanfarria rutilante de los impresionistas, pierden su luz con los años. González fué un gnomo milagroso, un buscador implacable de luminosidades. La revancha de las sombras, empero, no perdona.

Rafael Correa tiene una fórmula pictórica que exhibe con excesiva frecuencia. Sus animales algodonosos, sin consistencia, lejos de toda arquitectura formal, dan de la realidad una apariencia amanerada a fuerza de repetida.

Roa, en cambio, aparece con toda su fuerza lírica, pero entregándole a la plástica lo que ella exige. Quiero decir que Roa no se abandona al dominio exclusivo de la subjetividad. Sus acuarelas son, aparentemente, una delicada caligrafía de impresiones líricas, pero a la vez se advierte el rigor de las relaciones tonales, la severidad de los acordes cromáticos, el instinto espontáneo dirigido por la razón. El arte de Roa ha evolucionado en el espacio que va de esta exposición a sus últimas exhibiciones. Antes era —para calificarlo pronto y sin mucho rigor crítico— impresionista; buscaba los tonos claros. Sugería la realidad, la evocaba, sin insistir demasiado. Ejemplo cabal de lo que decimos es su estampa **Carretas**. Roa es en la actualidad más dramático. Ha abandonado la preocupación de definir por las apariencias, por las formas, y prefiere revelarnos su propio espíritu. En una palabra: de impresionista ha pasado a expresionista. Evolución que, por otra parte, se anunciaba vagamente en algunos de los óleos de este envío.

Exponen también, Caracci — uno de los paisajes es obra de calidad excepcional—, María Tupper, en cuyo envío destaca un retrato de fino y delicado arabesco, Gambino, Vidor, Exequiel Fontecilla, Letelier, etc.

Exponen esculturas Samuel Román y Abelardo Araya. A estos dos artistas les dedicaremos una crónica.

ANTONIO R. ROMERA

PROGRESO

Los nuevos remedios progresan a un extremo tal, que pronto tendremos necesidad de nuevas enfermedades.

Máximo Severo

Notas del día

AGUA PARA LOS MEDIDORES

El Administrador de los Servicios de Agua Potable ha formulado interesantes declaraciones respecto a los problemas fundamentales que entorpecen el normal suministro del líquido elemento.

Faltan, ha dicho, cuarenta mil medidores para las instalaciones domiciliarias de la capital. No se proporcionan divisas para importarlos, con las consiguiente dificultades.

En mi casa, felizmente, no falta medidor. Pero, en cambio por las llaves fluye un delgado hilillo de agua. Un filósofo griego se preguntaba cuántas piedras se necesitan para formar un montón. El agua tan escasa, sugiere la pregunta: ¿cuántas gotas se precisan para que un baño pueda llamarse realmente de lluvia?

Mientras algunos solicitan medidores, son muchos los que piden agua para los medidores.

"MORIR POR CATALINA"

LA NACION ha propuesto a sus lectores una interesantísima encuesta.

Las dificultades abundan. Las preocupaciones traen a los individuos con la frente constantemente arrugada. Los inconvenientes de hoy aparecen superados mañana. Pero no todo ha de ser dificultades, preocupaciones e inconvenientes. ¿Qué saldo favorable nos deja la vida? ¿Por qué vale la pena vivir?

El conocido autor de "Morir por Catalina", Santiago del Campo, ha contestado a la encuesta con reflexivas consideraciones. El punto lo aborda con profundidad y con un patente sentido filosófico.

Alguien nos insinuó, sí, que la respuesta a la pregunta-trampa está en las primeras líneas.

—¿Por qué vale la pena vivir?

—Pues, para "Morir por Catalina".

LA VIDA ES CONTRADICTORIA

La vida es contradictoria. Si no, piénsese en las siguientes discrepancias:

Exportamos arroz y la cosecha ha sido muy halagadora. Pero el cereal no se expende en los almacenes. Si el consumidor lo encuentra, deberá pagar un sobreprecio de cuatro pesos y fracción.

La recolección de trigo ha superado las esperanzas más optimistas. No obstante, la harina también está ausente de los almacenes.

Las importaciones de azúcar son normales. Pero el dulce alimento está siendo racionado en el comercio.— C.

CARTAS AL DIRECTOR

ABUSOS EN LA HABITACION POPULAR

Señor Director: He leído con bastante interés el artículo titulado "Casas para los trabajadores", y firmado con las iniciales G. E. F., y con el fin de que se haga público por la prensa las irregularidades que se cometen en provincias con las poblaciones de la Caja de Habitación Popular.

En esta ciudad se encuentra la Población "Malaquías Concha", cuyas casas están ocupadas por personas que ganan muy buenos sueldos, y, además, afectos a Cajas de Previsión; en ella no hay ningún obrero, la razón se la explicaré: la política por un lado, y parentescos con empleados de la Caja, por otro les consiguen casas a sus patrocinados.

Un caso que demuestra las irregularidades existentes, es de un señor que en un mes tuvo dos casas, y se jacta de haberlo conseguido con tanta facilidad debido a influencias de un destacado político de esta ciudad. Además, cómo será el abuso que retiran fuera de la población los accesorios de los artefactos de las cocinas; efectúan trabajos sin consultarle a nadie. No hay quien ponga coto a estos abusos, que colman la paciencia de los que vivimos en infectos tugurios.

Hay interesados, sin padrinos, que han elevado las solicitudes con todos los antecedentes exigidos por la Caja, hace más de tres años, y, sin embargo, otros en una semana han tenido casas a elegir.

Hace poco llegó a esta ciudad un empleado público, y lo curioso del caso es que tenía casa lista en la Población "Malaquías Concha". ¿Qué tal?

Muy agradecidos quedaríamos muchos de esta ciudad, que tuviéramos acogida en las columnas de LA NACION, así S. E. se impondrá de estos abusos y puede ordenar una investigación. — **J. L. H.** Carnet 29872 Linares.

CARGOS CONTRA EL COMISARIATO DE RENGO

Aprovecho las facilidades que da la prensa de Santiago al plan de colaboración y ayuda a S. E. el Presidente de la República, que se ha puesto al frente en "Ataque a la especulación".

Me dirijo por segunda vez a las autoridades máximas que componen el Comisariato, para hacer público el repudio del pueblo contra el señor Jefe del Comisariato de la ciudad de Rengo (que por desgracia ignoro su nombre); por su poco espíritu de sacrificio, negligente y favoritista; verdaderamente es un deficiente funcionario, que no merece este cargo.

Debido a esta irregularidad, el pueblo está sufriendo el peso de los especuladores, y saldría muy largo detallar los altos precios de los artículos de primera necesidad, pero sí, haré presente que el pan, el alimento de todo ser humano, es incomible, malo hasta decir basta. Ahora para qué hablar de los propietarios que se dedican al negocio de arriendo de casas.

Lo único que nos salvaría en este caso, para dar término a estas anomalías, es un cambio inmediato de Inspector del Comisariato.

Saluda Atte. a Ud. Ss. Ss. — Carnet N.o 18658. San Vicente de T. T.

LOS IMPUESTOS A LA RENTA

Distinguido señor:

El mes de marzo ha sido muy pródigo en reclamos en contra de los Impuestos que gravitan sobre la masa contribuyente del país. Se ha reclamado con toda justicia sobre los nuevos formularios que deben llenar los contribuyentes de 3.a y 6.a Categorías, por exigir datos privados que la Ley no los pide. Se ha reclamado de los impuestos mismos, pues éstos, lejos de ser "impuestos a las rentas", han pasado a ser "impuestos al trabajo"... Desde todos los ángulos se ha bombardeado al Fisco por esa voracidad de los impuestos en todo y por todo; pero, no hay peor sordo que el que no desea oír. Si me permite, señor Director, le explicaré lo que yo entiendo por "aberraciones" en los llamados impuestos a la renta.

Impuestos de 5.a Categoría sobre el Sueldo Vital.— El sueldo vital fijado para el presente año 1948 es de $ 2.400 (si es que no resulta el fundado reclamo de los empleados). Todo el mundo sabe que el empleado que disfruta de una renta por su trabajo correspondiente a un Sueldo Vital, es para aquel que empieza a trabajar, o sea, el primer peldaño de su carrera; por tanto, se le paga una renta considerada mínima, vale decir, que ni siquiera alcanza para solventar todas las necesidades suyas. Sin embargo, (asómbrese el lector), el Fisco lo obliga a contribuir con un Impuesto de 5.a Categoría, mensual, de $ 42.30. Pregunto yo a los que hacen las leyes: ¿No es una aberración y una injusticia sin nombre obligar a un ciudadano que disfruta de un SUELDO DE HAMBRE, a que todavía contribuya a los gastos del Estado con $ 42.30 mensuales?

Impuestos del Global Complementario.—Dice la Ley que toda persona que haya ganado más de $ 25.000 anuales debe declarar a Impuestos Internos en un formulario especial. Pues bien, el año 1947, que es la renta declarable para el año en curso, el empleado disfrutó de una renta mensual de $ 1.995, lo que unido a la gratificación anual o semestral que acuerdan casi el 80 por ciento de los empleadores, sobrepasa el mencionado monto de $ 25.000 anuales, en vista de lo cual no se ha librado casi nadie de llenar el famoso formulario del Global Complementario. Desde luego, como lo explico, hasta el más modesto pichiruche de sueldo vital queda enrolado a la redada de Impuestos Internos. ¿Esto es legislar sobre "impuestos a la renta" o sobre "impuestos al más mínimo de los trabajos"?... Esta preguntita debieran hacérsela los bizantinos políticos que componen nuestras Cámaras Legislativas, hoy preocupados de sus posibilidades electorales de mañana, ayer, de si tenían o no tenían "pegas" o Ministerios, pero "nunca" preocupados de la agobiada masa de contribuyentes. Para que comprendan esta injusticia, es preciso hacerles ver que esos famosos $ 25.000 que quedan excluídos de declarar en el Global Complementario, fueron acordados cuando el Suelo Vital lo era de $ 400 mensuales, o sea el propósito del Legislador fué de darle un margen al contribuyente de más o menos 60 sueldos vitales. Pues, bien, el sueldo vital de 1947, como ya lo he dicho, fué de $ 1.995 mensuales. O sea, que si multiplicamos esta suma por 60 veces para acercarnos a una justicia natural y lógica, resultaría que los primeros $ 119.700 estarían exentos de pagar impuestos en la categoría del Global Complementario. Esto sería lo sano, lo justo y lo cuerdo, y no venir a cobrar impuestos sobre rentas que el contribuyente las gastó en total para subsistir a la carestía de la vida.

Remedio o medidas. — Para que no se diga que escribo solamente por el afán de criticar, a mi juicio, debiera rectificarse la Ley de Rentas en el sentido de dejar al margen de todo impuesto el primer Sueldo Vital, y exenta de declarar en el Global Complementario a toda suma inferior a 50 sueldos vitales. Más claro: rectificar en el sentido de citar "sueldos vitales", y no sumas determinadas, las cuales, por la inflación o por lo que sea, siempre se van quedando atrás, tal como en el caso de "los primeros $ 1.000 para 5.a o 6.a Categorías", o bien, "los primeros $ 25.000 del Global Complementario".

Su Affma. Atta. y SS. SS.
Clotilde Donoso Valenzuela
Gran Avenida N.o 4562.

La figura del

Rómulo Betancourt, delegado de Venezuela en Bog[otá] propuso la celebración de plebiscitos en las colonias d[e]

UN MODO DE VI[DA]

Por RALPH HENDE[RSHOT]

Los historiadores del futuro harán constar que [in]dustriales norteamericanos, con respecto a sus obliga[...] ciales, han elevado sus miras en mayor grado durant[e] [úl]timos veinte años que en ningún otro período semeja[nte] [de la] historia de los Estados Unidos. También mencionarán [el hecho] de que este cambio ha influído tanto en sus relacione[s con los] pueblos de otras naciones, como con el propio pueblo [norteame]ricano.

Durante los albores de la expansión industrial n[orteameri]cana los líderes industriales amoldaron sus actos m[...] de acuerdo con las normas establecidas en Inglaterra, [...] do el desarrollo de los negocios los llevó más allá de [sus fron]teras norteamericanas, también siguieron ciñéndose a [la línea] trazada por sus primos los ingleses. Lo que equival[ía a decir] que no se cuidaban mucho de respetar los derechos de [...] siendo su primera preocupación, — y pudiera decirse [su única] preocupación — la del lucro personal.

En apoyo de la tesis expuesta, los historiadores, [...] probabilidad, citarán el caso del experimento iniciado [por Nel]son Rockefeller. Como es bien sabido, en la América [Latina] la Sociedad Internacional de Economía Básica, fundad[a por] Rockefeller, ya ha emprendido tres proyectos en Bra[sil y] en Venezuela. Todos estos proyectos, tienen por obj[eto ayudar] a los pueblos de los países citados en aptitudes de [...] cierta autonomía económica.

Tal vez hablarán también del experimento que E[dward] Stettinius, hijo, realizará en Liberia, en la Costa Occi[dental de] Africa. La Liberia Company, como se titula la empres[a organi]zada por él, y las filiales de ésta, se dedicarán a la e[xplotación] de las abundantes riquezas naturales de Liberia, tales [como] madera, el cacao, frutas, nueces, oro y brillantes. Al [gobierno] de Liberia le pertenecerá el 25 por ciento de las ac[ciones de] las compañías y le corresponderá el 25 por ciento de [las uti]lidades, sin tener que aportar un solo centavo en ef[ectivo].

Los mismos historiadores acaso se ocuparán, ade[más, del] caso de la Westinghouse Electric International Co., [...] dora de estos artículos. Siendo exportadora en gran es[cala, esta] empresa ha organizado, por otra parte, un Departa[mento de] Importación que se ocupará de comprar los productos [de otras] naciones para traerlos a los Estados Unidos. De este m[odo ayu]dará a nivelar la economía de aquéllos países, sumini[strando] dólares para que hagan sus compras aquí.

A ninguna de estas compañías se le puede tach[ar de al]truista; todas esperan beneficiarse. Pero al proteger su[s intere]ses, no han pasado por alto los derechos y el bienest[ar de los] demás.

Como habrán de suponer nuestros lectores, esta [historia] tiene su moraleja. Si bien es verdad que la democrac[ia, tal] como la conocemos en los Estados Unidos, encierra [...] para destruirse a sí misma, en cuestiones relacionada[s con el] bienestar del hombre, también brinda a los hombres de [...] oportunidad de escalar mayores alturas que las alcanz[adas por] sus congéneres en ningún otro período de la historia.

LA WESTINGHOUSE ELECTRIC INTERNAT[IONAL] COMPANY, de Nueva York, publica esta crónica to[das las] semanas, para la mejor comprensión entre los paí[ses de] este Continente. El señor Hendershot tratará de co[ntestar] preguntas sobre el sistema económico de los Estado[s Uni]dos de América, en futuras crónicas. Si usted tiene [algu]na duda o desea una información especial sobre alg[ún te]ma, dirija sus cartas a la WESTINGHOUSE ELE[CTRIC] INTERNATIONAL COMPANY, Clasificador 466, Sa[ntiago,] Chile.

FISCALIZACION EN EL COMERCIO

El Comisario General de Subsistencias y Precios nos ha pedido advertir al comercio, en general, que los funcionarios del organismo a su cargo que desempeñan labores inspectivas están premunidos de su correspondiente credencial que los acredita como tales.

Por otra parte, el personal que actúa "ad honores" también tiene su correspondiente carnet, de manera que cuando alguien se presenta a un negocio como funcionario del Comisariato o Inspector del Departamento de Denuncias y Reclamos o de la Asociación de Dueñas de Casa, el propietario del establecimiento, lo primero que tiene que hacer es exigirle que muestre la correspondiente documentación que lo autoriza para desempeñar tales funciones.

Se hace esta advertencia en atención a que son numerosos los dueños de negocios que se presentan protestando de haber sido víctimas de un engaño de parte de individuos inescrupulosos que dicen actuar en representación del Comisariato.

AUDIENCIAS DE A[...] EN LA PRESIDENC[IA]

S. E. el Presidente [de la Re]pública concedió ayer [las] siguientes audiencias:

General don Antoni[o ...] Jefe de la Quinta Div. [...] quien expuso a S. [E. los] problemas de Magallan[es].

General don Santi[ago] Peña, Jefe de la Segund[a ...] quien conversó con el [...] sobre asuntos del servi[cio].

Diputados señores Pe[...] na, Fernando Maira y [...] Ríos Valdivia, los cual[es ...] damente, trataron con S[. E.] asuntos de las regione[s que re]presentan en el Congr[eso].

El presidente de la [Caja de] Amortización, señor Ped[...] blanco, que informó a S[. E. de los] problemas de la institu[ción que] dirige.

El Encargado de Ne[gocios de] México, señor Rafael [...] quien pasó a saludar a [S. E. con] motivo de haber asumi[do la re]presentación de su Go[bierno en] Chile.

CURSOS DE PERIOD[ISMO] EN ESCUELA DE O[...]

En la próxima Escuel[a de Vera]no de la Universidad de [Chile se] ha programado un ciclo [...] sobre publicidad y pe[riodismo] con las siguientes asig[naturas]:

Técnica de la publicid[ad ...] periodismo (dos cursos) [...] sor señor Lisandro A[...] Estilo Periodístico, Pro[fe]sor Eleazar Huerta; [...] de la Publicidad, Profeso[...] ra Matilde Huici; Metod[ología de] la Información, Profeso[r] Leopoldo Castedo; Labor[...] Artículos Periodísticos [...] cio, búsqueda, creación [...] ción de temas de interé[s perio]dístico, Profesor señor [...] Zampetti, (Dibujo, sus le[yes fun]damentales y medios p[...] Profesor señor Luis Oya[rzún]; Di]bujo Publicitario (prácti[co) Pro]fesor señor Luis Rojas; [...] del Affiche, Profesor se[ñor Fer]nando Ibarra; La public[idad por] medio de la fotografía [y la] cinematografía, Profeso[r ...] Rómulo Herrera; Periodi[smo ra]dial, Profesor señor Rica[rdo ...]ller; Oratoria, Profesor [...] Víctor M. Guillén.

Las clases se desarrol[larán en] la Escuela Técnica Feme[nina N.o] 1, desde el 3 de mayo [hasta el] 30 de junio, después de la[s ... ho]ras y la matrícula es d[e ...] por asignatura.

DON BRAULIO SANDOVAL, CANDIDATO AGRARIO PARA ELECCION DE CAUTIN

LA JUNTA EJECUTIVA ADOPTO ESTE ACUERDO ANOCHE.— ENTREVISTA DE WALKER CON JEFES POLITICOS

La Junta Ejecutiva Agrario-Laborista en una larga sesión que se prolongó hasta después de las 21 horas, acordó anoche desechar la idea propuesta por los partidos Radical, Conservador, Liberal y Democrático para que ese partido formara una quina con personalidades apolíticas de la cual surgiría el candidato de todas las fuerzas políticas.

La Junta Ejecutiva Agrario-Laborista después de considerar la situación estimó que al Partido le corresponde el mejor derecho para llevar candidato por la 21 Agrupación Electoral y acordó por aclamación proclamar candidato al señor Braulio Sandoval.

Al mismo tiempo se acordó pedir el apoyo de las colectividades que forman el Fras para el señor Sandoval.

Este acuerdo malogra las gestiones que realizaba el presidente conservador señor Horacio Walker para producir un acuerdo para evitar una enconada lucha electoral, llevando un candidato único a los próximos comicios populares de Cautín.

REUNION DE LOS JEFES POLITICOS

El presidente del Partido Conservador, don Horacio Walker Larraín, prosiguió ayer sus gestiones tendientes a obtener un acuerdo de los partidos, en orden a presentar un candidato único en la próxima elección complementaria de diputado por Cautín.

El señor Walker se reunió en una de las salas del Senado con los señores Pedro Opitz, radical; Eduardo Necochea y Ernesto Illanes, agrario-laboristas; Gustavo Rivera, liberal, y Carlos Cifuentes, democrático.

En esta reunión se consideró ampliamente la conveniencia de evitar la agitación electoral que en los actuales momentos es inconveniente para el interés del país y la necesidad de llegar a la designación de un candidato único.

Sabemos que los jefes políticos estimaron que no reconocían el mejor derecho al Partido Agrario para designar candidato y que tanto radicales como liberales habrían rechazado los nombres de los señores Braulio Sandoval y Jorge Sealzer por haber pertenecido estas personas a los respectivos partidos y encontrarse en la actualidad en otras tiendas políticas.

FORMACION DE UNA QUINA

No obstante esta situación y e nel afán de procurar un entendimiento patriótico habría habido ambiente para que el Partido Agrario-Laborista presente una quina integrada por personalidades apolíticas y regionales de la cual saldría el candidato único que apoyarían todos los partidos.

Los jefes políticos quedaron de llevar esta idea al seno de sus respectivas directivas para su aprobación.

DECLARACION DEL P. SOCIALISTA SOBRE LA CONFERENCIA DE BOGOTA

El Comité Central del Partido Socialista entregó ayer una larga declaración relacionada con la Conferencia Internacional que se efectúa actualmente en Bogotá, fijando la posición de ese partido frente a diversos problemas que estudia esa asamblea americana.

Refiriéndose a la preservación de la paz continental y a la soberanía de los países americanos, expresa:

"El Partido Socialista es el primero en proclamar la responsabilidad histórica que tienen las naciones de América para defender la paz del Continente y su integridad territorial en presencia de cualquiera agresión continental o extracontinental. Esta responsabilidad se ha hecho evidente con espontaneidad y decisión en las naciones latinoamericanas frente a las pretensiones expansionistas de Inglaterra, que a esta altura de la evolución de la humanidad, pretende mantener el coloniaje en territorios de América".

ELECCION SINDICAL

Cítase a los socios del Sindicato del Personal de la Mutualidad de Carabineros, para el día 15 del presente, a las 19.05 horas, en el local de Catedral 1395, con el objeto de elegir el nuevo directorio.

Santiago, 6 de abril de 1948.

EL SECRETARIO.

MAÑANA DISERTARA ANGEL FAIVOVICH

En la primera sesión que celebrará el Frente Nacional de Profesores Radicales de Santiago, mañana a las 18.30 horas, en Catedral 1350, dará una interesante conferencia el actual diputado radical por el primer distrito de la capital y precandidato a senador, señor Angel Faivovich. El tema que abordará el señor Faivovich será "El problema educacional y la actualidad política".

PACTO ELECTORAL

Ayer se reunieron los señores Pedro Opitz, Quintín Barrientos, por el Partido Radical; Víctor Opaso, por el Liberal y Carlos Cifuentes, por el Democrático, y prosiguieron estudiando el pacto electoral que suscribirán estas tres colectividades.

Se dejó muy avanzado el estudio referente a la distribución por partidos de las candidaturas de senadores y diputados.

El procedimiento que se emplea para este objeto toma como base los resultados de las elecciones parlamentarias de 1945.

En aquellos puntos donde se susciten dificultades, se estudiará la situación de los pactantes y se resolverán las reclamaciones sobre el mejor derecho de cada colectividad.

Se nos informó que existe el deseo de dar término a este estudio el 26 del presente, a más tardar.

HOY SESIONARA LA ASAMBLEA EL CARMEN DEL P DEMOCRATICO

A las 20.30 horas de hoy la directiva de la Junta Departamental de San Miguel, acompañada del presidente del partido, diputado señor Carlos Cifuentes, asistirá a una importante reunión que celebrará la Seccional El Carmen.

A esta reunión deberán concurrir todos los democráticos del sector.

PROYECTO DE LEY EN HOMENAJE A ARTURO PRAT C.

Los diputados señores Manuel Montt, Lucio Concha y Carlos Montané entregaron a la Secretaría de la Cámara, un proyecto de ley con motivo del primer centenario del natalicio de Arturo Prat, y como un homenaje a su memoria.

Dicho proyecto dispone que la Corporación de Reconstrucción y Auxilio destine en el presente año la suma de 2 millones de pesos para ejecutar diversas obras públicas en la comuna de Ninhue, lugar de nacimiento del héroe.

Estos fondos se distribuirán en la siguiente forma: Policlínica, 400 mil pesos; adquisición de terreno y construcción de retén de carabineros, 250 mil pesos; sala municipal para actos y biblioteca, 250 mil pesos; estadio, $ 200.000; extensión de los Servicios de Agua Potable, $ 200.000; construcción de casas de tipo popular, $ 400.000; instalación de servicio telefónico, $ 100.000; mejoramiento de camino de Santa Juana a Coipin, 100 mil pesos, y reparación del camino de Ninhue a Portezuelo, 100 mil pesos.

DELEGADOS A LA CONVENCION DEL P. DEMOCRATICO

En la elección efectuada el domingo pasado para designar la mesa directiva y los delegados de la Agrupación Democrática de Santiago, a la próxima convención nacional del partido, salieron elegidos los siguientes señores: presidente, Julio Fuenzalida; vicepresidente, Adrián Flores; tesorero, Francisco Norambuena; secretario, Luis Brown; vocal, Lorenzo Iduan.

Para Convencionales los señores: Carlos Pérez Gazitúa, Octavio Bravo Rivera, Roberto Salinas Astudillo, Jorge Bravo Jorquera, Demófilo Jofré Contreras, Antonio Rodríguez Avendaño, Osvaldo Pizarro Pérez, Apolonides Parra Pradenas, Rosendo Corvalán, Justo Pastor Valderrama, Julio Fuenzalida Hurtado, Carlos Millacari Lira, Galvarino Rivera González, Dagoberto Baeza Monsalve, Belisario Quintanilla P., Benjamín Aguayo P., Fernando Luengo E., Juan B. Cid, Mario Rojas M., Agustín Gallo I., Carlos González O., y Jorge Frigolett V.

Para Convencionales femeninas: Ester Romo y Graciela Sánchez.

EMPLEADOS SOCIALISTAS CELEBRARAN AMPLIADO

Entusiasmo ha despertado en los diferentes sectores de los empleados particulares socialistas, el ampliado de dirigentes a que ha convocado su directiva máxima para mañana, a las 17 horas, en Merced N.o 749.

Es esperado con interés el informe gremial partidista que hará el jefe nacional de los EE. PP., señor Juan Cárdenas Alvarez, quien hará un balance de la labor hasta aquí desarrollada y esbozará un plan de trabajo a realizar tales como: Previsión integral, Habitaciones para empleados, Jubilación, etc.

Finalmente, se procederá a reestructurar la Brigada Provincial de los EE. PP. socialistas, a fin de que se aboque en forma inmediata a desarrollar los trabajos en la Provincia de Santiago.

"No puede obstaculizarse la acción del Presidente con luchas estériles"

Manifiesta ex diputado Vargas Molinare a electores de Cautín.

Con motivo de las publicaciones que hicieran los diarios locales de Temuco "El Austral" y "El Sur" sobre un telegrama de adhesión a S. E. el Presidente de la República, en su deseo de evitar la lucha electoral y levantar una candidatura única regionalista, insinuando el nombre del ex diputado por esa provincia, don Gustavo Vargas Molinare, por intermedio de esos dos rotativos, ha enviado en el día de ayer, telegramas a los directores del diario "El Sur", de Temuco, y diario "Austral", cuyos textos damos a continuación:

"Impuesto su diario del telegrama enviado Excmo. señor Gabriel González Videla por el Comité de adelanto de los barrios de Temuco, en el cual se adhieren deseo S. E., de evitar lucha electoral elección complementaria Cautín y señalando mi nombre como candidato único regionalista, ruégole intermedio su rotativo agradecer tan valiosa adhesión que ya en las elecciones generales me diera la primera mayoría todos candidatos en ciudad Temuco, manifestándoles al mismo tiempo, que acepto honradísimo la proclamación que de mi nombre ellos hacen, siempre que candidatura reúna pase de mi partido, y que sea igualmente aceptada por los distintos sectores políticos como un medio de colaborar a la patriótica labor constructiva que viene realizando tan magníficamente Gobierno Excmo. señor González Videla, en defensa de la patria, sus instituciones y en bien de la producción y del trabajo. Estimo política salvación nacional Gobierno, no puede obstaculizarse con luchas intestinas estériles que dividirían unidad fuerzas afines, y mantengo la idea de que Cautín tiene sobrados derechos a ser representado activamente Parlamento por ciudadanos regionalistas, cuyo espíritu de lucha a tono con las modernas modalidades sociales este siglo, tengan antecedentes de haber estado atentos a servir intereses Provincia".

DECLARACIONES DEL SR. VARGAS MOLINARE

"Estimo —nos dice el ex diputado Vargas Molinare—, de que la iniciativa de S. E. el Presidente de la República Excmo. señor Gabriel González Videla, de querer evitar una lucha entre fuerzas afines, es la única actitud patriótica en estos momentos, pero al igual que S. E., opino que debe buscarse entre los candidatos a un ciudadano regionalista, que sea conocedor de los problemas de la zona y esté atento a trabajar activamente en colaboración con la política actual del Supremo Gobierno en bien de la producción y de las fuerzas del trabajo, atento en todo momento a combatir a las corrientes extremistas, que tratan de socavar las instituciones fundamentales de la República, para imponer por medio del desorden sus ideas totalitarias en contra de nuestros sólidos principios democráticos.

Una candidatura única debe ser la resultante, agrega, de un verdadero plebiscito y no son precisamente las opiniones partidistas las que pueden indicar cual es el candidato que tiene mayor arraigo en la opinión ciudadana independiente que representan en Cautín a las fuerzas del trabajo y la producción, que a la postre son las que determinan el triunfo de las candidaturas.

Espero que la directiva de mi partido encomendará al actual vicepresidente del Partido Liberal, diputado don Carlos Acharán Arce, para que se traslade a la provincia y pueda allí, ajeno a todo interés electoral personal, estudiar el ambiente de los distintos candidatos para que pueda informar a la Junta Directiva, que es la que en último término determinará la posición del partido.

Conozco el ambiente de la provincia por haber estado en contacto permanente con los productores de esa región, y en mi última jira de la semana pasada, he podido apreciar que la ciudadanía de Cautín desea evitar una lucha política estéril, buscando a un hombre activo de la región que pueda servir los intereses de Cautín y colaborar decididamente con la política de salvación nacional del Gobierno del Excmo. señor don Gabriel González Videla. Ha sido ésta, la opinión que manifesté por intermedio de los dos diarios locales en las entrevistas que ellos me hicieran los días domingo y lunes pasado, y celebro que personalidades como el senador don Horacio Walker, presidente del Partido Conservador, coincidan con el mismo deseo ya manifestado reiteradamente por S. E.", termina diciéndonos el señor Vargas Molinare.

NUEVOS COMITES ADHIEREN A DON ANGEL FAIVOVICH

Representativos grupos comunales del Partido Radical han adherido a la candidatura a senador por Santiago, del diputado señor Angel Faivovich. Ayer se adhirieron los Comités de la 2.a y 7.a Comunas, formados por las siguientes personas:

SEGUNDA COMUNA: presidente honorario, Dr. Raúl Fernández Barahona; presidente, señor Enrique Venegas M.; vicepresidentes, señores Guillermo Guerra y Rogelio León B.; secretario general, doctor Isaac Assael; tesorero, señor Humberto Román Harbin; secretario de prensa, señor Demetro Sepúlveda; secretario relacionador, señor Patricio Muñoz F.; directores, señores Juan Aguilera, Manuel Labraña, Silvestre Valdivieso, Wenceslao Villalobos, Jorge Cárter, Eduardo Acevedo H., Manuel Pardo Miranda, Heriberto Arce M.; Juan Francisco Díaz C.; Jorge Cortez R., René Fernández A., Eduardo Galleguillos, Gilberto Riquelme B., Enrique Venegas M. COMITE FEMENINO: señoras Ester Madrid de Martí, Berta Martínez de Venegas; y señorita Carmen Sepúlveda. COMITE DE LA JUVENTUD: señores Arnaldo Gamonal, Fernando Aravena, Jorge Oyadenel O.. Este Comité Directivo se constituyó con la adhesión de varios centenares de correligionarios del señor Faivovich.

SEPTIMA COMUNA: presidente, señor Carlos Pavez R.; vicepresidentes, señores Adrián Espinoza y Braulio López; secretario general, señor Oscar Muday; secretario relacionador, Gustavo Berqui; secretarios de prensa y propaganda, señores David Sarria y Rubén Villoutá; acta y correspondencia, Carlos Marín y Humberto Díaz; secretarios sindicales, señores Moisés Zúñiga, Heriberto del Canto, Juan de Dios Faúndez, Víctor Torres. COMITE FEMENINO: señora Adriana Vera de Toro y señorita Aída López; tesoreros, señores Jorge y Raúl Toro: directores, señores Isaac Ugarte, Samuel Elberg, Eleazar Rodríguez, Juan Anacona, Luis Berthelon, Ismael Morán, Rodolfo Berg, Guillermo Rivas, Nicanor Ugalde, Arturo Lira, Juan Guzmán, Arturo Mosquera; Fernando Calderón, Carlos Peña, Juan Pérez, Orlando López, Armando Ramírez, Alvaro Hernández, Noé del Valle, Miguel Castro, Orlando Faúndez, Alejandro Carrasco, Luis Herrera y Orlando Avendaño.

DON CARLOS IBAÑEZ INGRESO AL PARTIDO AGRARIO-LABORISTA

El ex Presidente de la República, general señor Carlos Ibáñez del Campo ha firmado los registros del Partido Agrario-Laborista. También se ha comentado de que es posible que el general Ibáñez sea el candidato a senador por Santiago, por este partido, en las próximas elecciones.

ASAMBLEA DE LA AGRUP. DEMOCRATICA SE REALIZARA HOY

Hoy viernes, a las 20 horas, celebrará asamblea la Agrupación Democrática de Santiago, en su local de Rosas 1269.

En esta oportunidad se tratarán diversos asuntos de interés social y económico, como también materias de orden político.

UN MENSAJE DE ASCENSO LLEGO AYER AL SENADO

En la Secretaría del Senado se recibió ayer un Mensaje del Ejecutivo, por el cual se asciende a General de Brigada al Coronel don Carlos Meiralles Gallardo.

El Coronel señor Meiralles desempeña el cargo de Director de la Escuela Militar.

"EL PRESIDENTE MERECE LA GRATITUD DE LA NACION"

EXPRESA EL CENTRO "JULIO MARTINEZ MONTT" A S. E.

"La ciudadanía de la patria debe de estar orgullosa en estos momentos y muy especialmente la clase obrera, al ver que el Jefe del Estado ha emprendido una enérgica determinación, en uso de las facultades que le confiere la ley, para combatir a los especuladores profesionales, que voluntariamente y en forma inconsulta, se hacen de dinero a base del hambre del pueblo", expresa la comunicación que enviara ayer al Presidente de la República el Centro Democrático "Julio Martínez Montt", aplaudiendo las medidas adoptadas por S. E. para reprimir la especulación.

Y agrega esa comunicación:

"Con esta actitud, el Primer Mandatario de la nación, merece la gratitud de un pueblo entero, por tan justas medidas".

LA COMUNICACION

Expresa textualmente la resolución aprobada por ese centro político:

"Excmo. señor:

La ciudadanía de la patria debe de estar orgullosa en estos momentos y muy especialmente la clase obrera, al ver que el Jefe del Estado ha emprendido una enérgica determinación, en uso de las facultades que le confiere la ley, para combatir a los especuladores profesionales, que voluntariamente y en forma inconsulta, se hacen de dinero a base del hambre del pueblo.

Con esta actitud, el Primer Mandatario de la nación, merece la gratitud de un pueblo entero, por tan justas medidas adoptadas en orden a restablecer esta situación indecorosa, indigna de un país civilizado.

El Centro Democrático "Julio Martínez Montt", formado por elementos trabajadores, de orden y de respeto a la personalidad humana, en su asamblea celebrada ayer miércoles, acordó por la unanimidad de sus miembros, ponerse a las respetadas órdenes de V. E. con todos sus efectivos ofreciéndole su más francesa y decidida adhesión en tan laudable misión y aplaudir calurosamente a V. E. por su hermoso discurso pronunciado, con tal objeto, donde notifica en forma ejemplar a todos aquellos comerciantes inescrupulosos, especialmente los mayoristas y adinerados, quienes para llevar una vida fantástica no miran las apremiosas necesidades de la clase desvalida, tan perjudicada con estas circunstancias.

Cumplimos pues, Excmo. señor, con el grato deber de transcribir a V. E. estos acuerdos de nuestra colectividad política del Partido Democrático de Chile, y con el debido respeto que su alta personalidad merece, nos permitimos manifestarle, que todos nuestros consocios están incondicionalmente a las órdenes del verdadero Presidente del pueblo de Chile, que defiende con toda valentía sus preciados intereses.

RADICALES DE LA 10.a COMUNA ELEGIRAN UNA NUEVA DIRECTIVA

El próximo sábado 17 del presente se elegirá la nueva mesa directiva de la Asamblea Radical de la Décima Comuna. A esa elección irá una lista única de candidatos encabezada por el dirigente Ernesto Flores Castro.

Los nuevos registros del partido permanecen abiertos y pueden pasar a firmarse todos los días jueves. Se hace presente a los correligionarios que deben ponerse al día en el pago de sus cuotas para poder participar en la lucha interna.

GRUPO DE CORREOS Y TELEGRAFOS ELIGIO SUS CONVENCIONALES

El 7 del actual, en el Club Radical, se efectuó la elección de convencionales por Santiago, saliendo favorecida la lista N.o 1, integrada por las siguientes personas:

1.o Francisco Cabezas Latorre, 2.o Pedro F. Henríquez Henríquez, 3.o Carlos Pacheco Carvajal, 4.o Julio César Stuardo Inostrosa, 5.o Pedro Canales Canales, 6.o Orlando Rojas Lira, 7.o Edgardo Ponce Sierra, 8.o Guillermo Cubillos Barrera, y 9.o Gregorio Rodríguez Neira.

CITACIONES POLITICAS

AGRUPACION SANTIAGO.— La Agrupación del Partido Democrático de Santiago, cita para hoy a las 20.30 horas.

ASAMBLEA RADICAL DE CONCHALI.— Se cita a sesión extraordinaria para hoy, a las 20 horas; especialmente se cita al presidente de la Comisión Electoral, don Carlos Verdugo.

ASAMBLEA RADICAL QUINTA COMUNA. — Cita para hoy, a las 21.30 horas, para fijar la fecha de elección del nuevo directorio de la Asamblea.

MANIFESTACION EN HONOR DEL SEÑOR NICOLAS FUENZALIDA

El sábado se efectuará en el Estadio Santa Laura el almuerzo que sus correligionarios y amigos ofrecen al señor Nicolás Fuenzalida, con motivo de haber sido designado precandidato a diputado por el segundo distrito de Santiago.

A la manifestación de mañana se ha adherido gran número de partidarios y correligionarios del señor Fuenzalida.

DISERTACION EN EL GRUPO J. MENDEZ A.

A las 20 horas de hoy, en el Grupo Guía Radical "Jerónimo Méndez Arancibia", dictará una conferencia sobre "Periodismo" el señor Luis Mouchet, la que será ilustrada con varias películas alusivas.

Los Departamentos Deportivos, Cursos Prácticos, Biblioteca, Clubes de Niños, Bienestar y Médico se reunirán a las 19 horas de hoy en el mismo local.

Las atenciones médicas gratuitas se hacen de 19 a 20 horas, previa inscripción a las 19 horas.

APROVECHE LOS PRECIOS

DEL CALZADO QUE VENDE EL

MERCADO PRESIDENTE RIOS

MARCOLETA 250

NOTA.—Haga sus compras temprano para evitar aglomeraciones de última hora.

INSERCION.—

RECTIFICAMOS AL SEÑOR MOISES SILVA Y DECLARAMOS QUE NO CONTINUAREMOS LA POLEMICA

El señor Moisés Silva publica un remitido en los diarios de ayer, con el que pretende desvirtuar el resultado de la votación y la unanimidad del acuerdo adoptado en Asamblea del lunes ppdo., por nuestra Asociación de Fabricantes de Calzado.

Es efectivo que este señor manifestó que encontraba inoportuno el pronunciamiento de la Asamblea, por la circunstancia de que el Ministro de Economía había declarado recientemente que ya tenía todos los elementos de juicio para darle al problema del cuero una solución adecuada.

Pero es extraño que quiera negar a la Asamblea su derecho soberano para pronunciarse sobre sus propios problemas económicos y manifestarlos a la opinión pública y, con más razón, al Ministro de Economía.

Los señores industriales de curtiduría reclamantes y el señor Moisés Silva han llenado la prensa con publicaciones a favor de sus ideas, algunas de ellas sorprendiendo a las empresas periodísticas y radiodifusoras con informaciones, como es el caso de cierta publicación del día domingo, que "La hora" rectificó.

Es absurdo pretender silenciar a nuestro gremio.

El señor Silva llama "pintoresca" a una Asamblea constituída por la gran mayoría de la Asociación y a cuyas conclusiones se han adherido múltiples industriales que no pudieron concurrir.

Es curioso que el señor Silva pretenda desvirtuar la seriedad de procedimientos de una Asamblea que se realizó en presencia del señor Koch, representante del señor Ministro; del señor José Quiroz, Secretario General del Consejo Nacional de Comercio Exterior; del Capitán señor Jorge Lemus, y del señor Luis Nordenflycht, delegados del señor Comisario General de Subsistencias y Precios, y del señor Héctor Godoy, que hizo acto de presencia en nombre del Comisario Departamental.

Respecto a lo manifestado por el señor Silva, de que la votación ha sido falseada por cédulas dobles de una misma firma, para desvirtuarlo hemos ordenado que se remita al señor Ministro de Economía la lista completa de las firmas que concurrieron a la votación de la Asamblea.

La seriedad de la Asamblea no puede negarla el señor Silva, ya que en el momento de retirarse los curtidores, para dejar plena libertad a la Asamblea, presentó sus poderes ante Notario que le daban la representación de la firma Broussaingaray Hnos., aceptando con esto la seriedad de la reunión, y si se abstuvo de votar fué por acuerdo con el señor Félix Halcartegaray, de la firma Pirotte y Cía., después de agotado el debate y en vista de la unanimidad que se observaba en la Asamblea en contra de sus proposiciones.

Por otra parte, el tema del control de precios de los cueros crudos debió agotarse al máximo en media hora, por cuanto la Asamblea, unánimemente, opinaba por el mantenimiento del control, de manera que el hecho de haberse prolongado el debate a más de hora y media, demuestra que se dió ocasión a los reclamantes para exponer íntegramente sus argumentos, lo que pueden comprobar los funcionarios que nos honraron con su presencia.

Las "triquiñuelas" no han sido nuestras; se dió toda clase de garantías; se hizo votación secreta; se dió opción a la palabra y al voto a los reclamantes no socios de la institución; se autorizó al señor Silva para representar a Broussaingaray Hnos.; tuvo amplia libertad para sugerir sus proposiciones como deja constancia en su propia certificación; pero llegó el momento que, prácticamente agotado el debate, no se permitió que se tratara de impedir la votación con artificios, como el propuesto por el señor Silva.

Esta es la verdad.

Y declaramos que no entraremos en nuevas polémicas con el señor Silva ni con los señores que lo acompañan en su campaña.

ASOCIACION DE FABRICANTES DE CALZADO.

FERROCARRILES DEL ESTADO

PROPUESTAS PUBLICAS POR MATERIALES

Se llama a propuestas públicas para la provisión de los siguientes materiales, las que se abrirán en la Sección Adquisiciones del Departamento de Materiales y Almacenes (Estación Central) a las 10 horas de los días que a continuación se indican:

El 9 de Abril de 1948. Grupo N.o 12

BRONCE, COBRE, PLOMO y ZINC en barras y planchas de diferentes dimensiones y tipos variados.

El 16 de Abril de 1948. Grupo N.o 27

ARTICULOS VARIOS.— ALQUITRAN; AZUCAR; BITUMULS; CAPACHOS de lona; CARRETILLAS c/. tolva fierro; CARRITOS 2 ruedas; CERA común y preparada para pisos; VIRUTILLA acero; ESCOBAS y ESCOBILLONES tipos diferentes; ESCOBILLAS p. lavar; HARINA; JABONES varios tipos; LADRILLOS; LAMPAZOS; BRASSO; PASTO aprensado; PAÑOS de aseo; PAPEL toilette; PASTA Tripoli; PLUMEROS; ROMANAS tipo reloj; TORPEDOS señales, etc.

El 20 de Abril de 1948.— Propuesta N.o 15

SABANAS, CORDELES, ACEITERAS; REPUESTOS, AGUJAS, TUBOS, GLOBOS, INYECTORES y LLAVES heicodan p. lámparas Petromax; REPUESTOS p. lámparas Coleman; CLAVOS; FIERRO galvanizado liso en planchas; COBRE manganeso; CAMISAS p. lámparas Petromax, etc.

El 22 de Abril de 1948. Grupos 42|43

MATERIALES ELECTRICOS PARA ALUMBRADO, EQUIPO Y FUERZA MOTRIZ.—22,500 AISLADORES porcelana; 12,225 ABRAZADERAS de fierro p. tubo plomado; 3,011 kgs. ALAMBRES plata para fusibles y de cobre desnudo semiduro; 50,400 mts. ALAMBRE cobre cubierto goma vulcanizada; 3,000 mts. CABLE Kaleco; 13,160 FUSIBLES una sola pieza; 11,700 mts. ALAMBRE cobre aislación especial p. intemperie; 7,300 mts. CORDON flexible c/. aislación; 1,410 INTERRUPTORES embutidos c/. tapa; 250 ENCHUFES hembras; 1,800 NIPLES suspensión; 4,590 BALINES-FUSIBLES; 2,570 BASES de iluminación; 50 BRAZOS concreto armado; 1,885 CAJAS derivación de fierro o aluminio y loza; 30 CINTURONES cuero; 200 kgs. BREA; 60 CACHIMBAS de loza; 730 CORONILLAS p balines y 1,800 para portalámparas; 2,200 PIEZAS Back frro. galv.; 3,070 ENCHUFES diferentes tipos; 1,200 FUSIBLES aéreos; 350 GANCHOS murales; 225 kgs. HUINCHA aisladora; 4,460 INTERRUPTORES bakelita o loza y 350 de fierro o aluminio; 635 INTERRUPTORES de palanca; 400 LAMPARAS portátiles; 300 GALERIAS p. pantallas; 785 PANTALLAS de frro. enlozado; 1,200 PLACAS de loza; 100 cajas metálicas p. interruptores; 5,870 PORTALAMPARAS; 2,930 ROSETAS madera y loza; 240 kgs. SOLDADURA patente p. devanado; 215 TABLEROS de mármol; 50 TENSORES frro. galv.; 1,440 TORNILLOS de contacto; 980 tiras TUBO plomado; 3,000 CAMISAS algodón p. aislar alambres; 4,500 mts. LIENZA delgada; 1,480 kgs. ALAMBRES cobre rectangular y redondo c/ doble forro algodón; 750 ARMADURAS y REFLECTORES; 420 GLOBOS vidrio opalino; TUBOS de acero, etc.

Bases, mayores datos y antecedentes pueden consultarse diariamente en la Sección Adquisiciones del mismo Departamento, de 9.30 a 11.30 A. M. y de 3 a 5 P. M., excepto sábados, que se atenderá de 10.30 a 11.30 A. M

EL JEFE DEL DEPARTAMENTO DE MATERIALES Y ALMACENES

Camisas de calidad!

DEDICADAS AL CABALLERO ELEGANTE

PRECIOS VENTAJOSOS

DE POPELINA FANTASIA nacional, sanforizada, no encoje ni destiñe, garantida, listadas en fondo blanco y de color, dibujos de moda, cuello semi blando con entretela especial. Medidas 35 al 42 $ 175.

DE POPELINA FANTASIA igual a las anteriores pero con dos cuellos separados, blandos, puños simples con botón. Medidas 35 al 43 $ 195.

DE POPELINA IMPORTADA dibujos a rayas en fondo de color, puños simples, con repuesto de cuello. Medidas 35 al 43 $ 198.

DE POPELINA BLANCA Importada, con dos cuellos separados y puños dobles. Medidas 35 al 43 $ 265.

DE POPELINA FANTASIA listadas en fondo blanco, cuello pegado con entretela para planchar humedo, lleva repuestos. Medidas 35 al 46 $ 360.

DE POPELINA FANTASIA de procedencia Inglesa, listadas en fondo de color, dibujos de moda, con cuello pegado, lleva repuestos. Medidas 35 al 46 $ 400.

DPTO. CAMISERIA 1.er Piso

Pedidos Contra Reembolso a Casilla 75-D Santiago

Gath & Chaves

ESTADO ESQ. HUERFANOS - SUC. VALPARAISO Y CONCEPCION

EN EL HOTEL CRILLON.-

En el Hotel Crillon se efectuó ayer la manifestación que un grupo de sus amigas ofreció en honor de la señorita María Aguirre, con motivo de su viaje a Estados Unidos. En el grabado aparecen: la señora Elisa de Elphick, doctora Sara Rosas, Raquel G. de Zamorano, señora Ana Figueroa, señorita Arinda Carvajal, Scott P. Hauser, señora Cleophas Torres, señora Laura de Hauser, señora Rosa de Sánchez, señora Julia Ramírez, Mrs. James Mason, señora Luz Zegers de Moreno, Ana de Muñoz, Sara de Fierro, Laura Aguirre, Mireya Lafuente, Cora S. de Santandreu, doctora María Figueroa, Señorita María Rivera, María Pincheira, Evangelina Espinoza, Elvira Contreras, Margot Budinic, Laura Martínez, Sara Ruiz, Lucrecia Sepúlveda, Josefina Torres, Estela Silva, Marta Godoy, Lucila Andrade, Silvia Gajardo, Elena Castañeda, Nelly Court y Victoria Acuña.

A nombre de la Federación Chilena de Instituciones Femeninas, habló la señora Cleophas Torres de Perry. Usaron de la palabra la doctora María Figueroa, presidenta de la Asociación de Mujeres Universitarias; la señora Julia Ramírez, a nombre del Consejo Provincial Santiago. Agradeció la festejada en una brillante improvisación.

EN LA DIPLOMACIA. — Han regresado de Mendoza el Ministro-Consejero de la Embajada Argentina, don Carlos Mathus Hoyos, señora Susana Lastra de Mathus Hoyos y su hijo Carlos.

MATRIMONIO. — Se ha efectuado privadamente el matrimonio de don Manuel Martín Avalos con la señora Rebeca Tocornal Güemes.

RESIDENCIA. — Don Zacarías Ibáñez, señora Amelia Cornejo de Ibáñez y su hija señorita María Elena Ibáñez Cornejo han fijado su residencia en Huérfanos 2493.

MATERNIDAD
"LUISA KAPLAN"
SERVICIO MEDICO PERMANENTE
ARTURO PRAT N.o 189
TELEFONO: 83128

VENDO DE OCASION
MOBLADO DORMITORIO
CON DOS MARQUESAS
PRECIO: $ 3.500.—
Visto y tratar:
LORD COCHRANE 1022
FONO: 51911

EN EL HOTEL CARRERA —Esta tarde las amigas de la señorita Lucy Vargas le ofrecerán una manifestación para despedirla de su vida de soltera.

—Los miembros del Instituto Sanitas festejarán con un cóctel mañana al señor Arturo Mazzucchelli.

—Con motivo de su próximo matrimonio, la señorita Teresa Lodigiani Cánepa será festejada por sus amigas mañana sábado para despedirla de su vida de soltera.

—La señora Sara Meza de Rodríguez será festejada por sus relaciones sociales, el lunes 19 para celebrar su día onomástico.

IN MEMORIAM. — En memoria del alma de doña Mercedes Wodehause de González (Q. E. P. D.), cuyo sensible deceso se produjo en Rengo, se oficiará una misa en la Basílica de La Merced, mañana a las 9 horas.

NO BOTE SU CAMISA
Mándela arreglar a
"NELLMOR"
Especialidad en medidas
ESTADO 75, OF 4

PASAJEROS DE "LIPA SUR", CON DESTINO A CASTRO. — Señor Carlos Rivacoba B., Humberto Pizarro B., Peter J. Blake Jr., Roberto Espinola R., Amalia Errázuriz V., para Pucón.

NACIMIENTOS. — Ha nacido una hija de don Carlos Jiménez Moreno y de la señora Amelia Méndez de Jiménez.

—En Temuco, ha nacido Patricio Antonio, hijo del señor José Antonio Almarza Guzmán y de la señora Martha Díaz de Almarza G.

—Un hijo de don José Antonio Almarza Guzmán y de la señora Martha Díaz de Almarza.

—Un hijo de don Isidoro Navarrete y de la señora Rosa Lobos de Navarrete.

—Un hijo de don Eduardo Ovalle Rodríguez y de la señora Cecilia Undurraga de Ovalle.

—Un hijo de don Francisco Garcés y de la señora Catalina de la Maza de Garcés.

—En la Clínica Santa María, una hija de don Javier Manzano Matta y de la señora Luz Monckeberg de Manzano.

—Una hija de don José Luis Cerda Urrutia y de la señora Raquel Echeverría de Cerda.

—Un hijo de don Patricio García-Huidobro Vial y de la señora Mónica Ochagavía de García-Huidobro.

IN MEMORIAM.—

Mañana, al cumplirse tres meses del fallecimiento de nuestra querida hija, esposa, madre, hermana y abuelita, doña Mercedes Wodehouse G. de González, se oficiará una misa por el eterno descanso de su alma en la Basílica de la Merced, a las 9 horas.

Se invita a todos los que fueron sus amigos.

PARTE DE MATRIMONIO. —Circula el siguiente parte de matrimonio:

"Gustavo Luco R. y María Briones de Luco participan a usted el matrimonio de sus hijas María Rita con el señor Enrique Ruiz Bunger; María Angélica con el señor Alfredo Lapostol Orrego y María Cristina con el señor Hernán Rojas Lemm, que se efectuarán privadamente el sábado 17 de abril".

ENFERMOS. — Mejor se encuentra la señora Cristina Castillo de Barros.

—Ha experimentado una pequeña mejoría el señor Miguel Ignacio Yrarrázaval Echeverría.

—Mejor, la señora Natalia Bravo de Pizarro.

MISA UNIVERSITARIA.- Todos los domingos se celebra la misa universitaria en la iglesia de Los Sagrados Corazones (Padres Franceses), a las 9.30 horas. La prédica está a cargo de Monseñor Teodoro Eugenín.

Señora Elcira Montt de Faúndez.-

Ayer a las 5.30 horas ha dejado de existir, después de una penosa y larga enfermedad, la señora Elcira Montt de Faúndez (Q. E. P. D.). La señora Elcira deja sumida en el más profundo dolor a su amante esposo, a sus queridos hijos y a sus idolatrados nietos y parientes. En su vida logró formar un hogar modelo y supo enseñar a sus hijos ser amantes del prójimo, y fué así que, con su corazón bondadoso, se hizo querer por todas las personas que tuvieron la oportunidad de conocerla. Hoy, al verla desaparecer de nuestro lado, no podemos silenciar y contener las lágrimas de nuestros ojos, ante tan irreparable pérdida.

Sus funerales se efectuarán hoy a las 16.30 horas, partiendo el cortejo al Cementerio General, de su casa-habitación, Pedro Donoso 96 (Población El Salto). Rogamos a las personas amigas y las que tuvieron la suerte de conocerla, se sirvan acompañar sus restos a su última morada.

SUS HIJOS.

EN EL HOTEL CARRERA.-

Asistentes a la comida ofrecida en el Hotel Carrera al señor David Levy C., como despedida de su vida de soltero

FALLECIMIENTOS. — En la ciudad de Valdivia dejó de existir, víctima de un accidente, la respetable señora Nelda Ellwanger de Reccius. Perteneciente a una distinguida familia sureña, la señora Ellwanger de Reccius era apreciada y querida por cuantos la conocían, por su bondad y condiciones de mujer.

—En Valparaíso dejó de existir a la edad de 76 años, después de haber dedicado su vida a la formación de su hogar y rodeada de sus hijos y nietos, la respetable señora María del C. Morales viuda de Toro.

Sus restos fueron sepultados ayer después de una misa por el eterno descanso de su alma.

VIAJEROS. — Procedente de Venezuela se encuentra en Valparaíso el teniente de navío Rafael Alvarez Alvarez quien ha sido enviado por su Gobierno a cursar estudios en la Escuela Naval.

—De Buenos Aires ha regresado la señora Clotilde Alamos de Fernández.

—El 20 del presente se dirigirán a Londres, por vía aérea, el señor Julio Oherens y señora Luz Chaigneau de Oherens.

—Procedente de Bolivia, ha llegado la señora del Consejero de la Embajada de Chile en ese país, señora María Flores del Campo de Cristi, acompañada de su hijo Eduardo.

MATRIMONIOS CONCERTADOS. — Han concertado su matrimonio:

El doctor Eugenio Amenábar Ruiz con la señora Isabel Matte vda. de Valenzuela.

—Don Alfonso Parot Silva con la señorita Lucía Ossa Mondaca. Hicieron la visita de estilo el señor Fernando Parot y la señora Marina Silva de Parot.

—Don Gustavo Valdés Covarrubias con la señorita Ximena Bunster Iñiguez. Hicieron la visita de estilo don Julio Valdés García-Huidobro y señora Berta Covarrubias de Valdés.

Junte las letras que contienen los cuadernos "COLON", forme con ellas la frase "Librería Colón" y obtendrá como premio una linda pluma fuente.

Yo quiero ser diputado
y ahora hay ocasión,
pues todo el mundo
para aspirar al sillón.
Me han contado que
y más suave que un plu
hecho con todo cuidado
como un cuaderno "C
LON"

IMPRENTA LIBRERIA COLON
COMPAÑIA 1007

Algarrobo, la mejor playa
Hotel del Pacífico, el mejor hotel
Abierto todo el año. Micros diariamente.
Mes de marzo: clima ideal.
Precios rebajados; informes y reservas
UNION AMERICANA 176
FONO 93647 — DE 3 A 6 P. M.
DIRECCION TELEGRAFICA
PACIFICO ALGARROBO

INFORMACIONES CABLEGRAFICAS

Latinoamericanos pueden obtener el capital que necesiten si dan garantías

Periódico norteamericano expresa que pocas zonas del mundo ofrecen más atractivo al capital que Sud América.

NUEVA YORK, 8 (U. P.)— El periódico "Wall Street Journal", comentando el deseo de los países latinoamericanos de obtener capital norteamericano para el desarrollo de sus recursos, dice que esas naciones podrían obtener todo el capital privado norteamericano que necesitan, si le dan garantías.

El artículo comienza diciendo: "Nuestros vecinos latinoamericanos desean una nueva inyección de capital de Estados Unidos, deseo que el Gobierno del Presidente Truman parece ansioso de satisfacer, como parte de nuestra política de Buena Vecindad". Señala el periódico que "teniendo en cuenta exclusivamente los recursos no desarrollados, hay pocas zonas en el mundo que ofrezcan más atractivos al capital que Centro y Sud América".

Luego se pregunta que cuál es entonces la dificultad que se encuentra en la inversión de capitales norteamericanos en América Latina, y dice que la respuesta se encuentra en el hecho de que muchas naciones latinoamericanas no han tratado bien las inversiones de capital extranjero.

Termina manifestando: "América Latina puede obtener todo el capital privado que necesite, y a precio razonable. Pero para ello debe corregir su pasada actuación, y brindar alguna clase de garantía de que el capital no correrá riesgos, tanto políticos como económicos. Con tales garantías no habrá necesidad de que el Gobierno de Estados Unidos recurra al Tesoro Público para proporcionar capital industrial, algo que no debe hacerse en ningún caso".

Incendio a bordo del "Cattle Creek"

NORFOLK (Virgina), 8.— (U. P.) — El petrolero de 10.000 toneladas "Cattle Creek" informó que tenía un incendio a bordo mientras navegaba por la Bahía de Chesapeake pero pronto anunció al servicio de guardacostas que "no hay peligro y el fuego ha sido dominado". El incendio estuvo limitado a un departamento de la bodega de proa.

Truman pidió 500 millones de dólares para préstamos a los latinoamericanos

Considera que es una medida importante el desarrollo económico de los países del Sur.

WASHINGTON, 8. — (UP) — El Presidente Truman pidió al Congreso que aumente en 500 millones de dólares la autoridad del Banco de Exportación e Importación para hacer préstamos destinados a ayudar a los países latinoamericanos.

Truman dijo que el aumento de esa capacidad del Banco para hacer préstamos era "una medida importante que este Gobierno debe adoptar para ayudar al desarrollo económico de los países del sur". El Presidente manifestó que la mantención de la cooperación entre las Repúblicas americanas y la colaboración en su desarrollo industrial, ayudarían a Estados Unidos a lograr el principal objetivo de su política nacional.

Truman dijo que este objetivo era "establecer en todo el mundo condiciones para una paz justa y duradera". Expresó que las economías de los países latinoamericanos están "relativamente sin desarrollar", debido a la falta de capital y de métodos de producción modernos, pero señaló que los recursos naturales abundan. Manifestó que era de la mayor importancia para Estados Unidos que se intensifique la producción, junto con un aumento de la actividad comercial.

NOTICIAS DE AMERICA LATINA

ARGENTINA

BUENOS AIRES, 8.— (U. P.).— El Ministerio de Guerra informó que de un momento a otro dará la fecha en que se iniciará el empadronamiento femenino.

BUENOS AIRES, 8.— (U. P.).— La actividad bancaria se desarrolló hoy normalmente, pues fué total la concurrencia de empleados, de acuerdo con lo resuelto anoche entre los delegados y el comisionado del Poder Ejecutivo en el gremio bancario, que se prolongó hasta la madrugada de hoy.

BUENOS AIRES, 8.— (U. P.).— Los delegados obreros cubanos entregaron hoy una bandera a los trabajadores argentinos, y en un acto emocionante, expresaron la solidaridad continental frente al comunismo.

Vicente Rubiera, dirigente de los obreros telefónicos cubanos, que preside la delegación, pronunció un discurso, en el que declaró que los delegados cubanos venían gozosamente a la gran nación argentina a observar el desarrollo de la reorganización sindical y de las leyes en favor de los trabajadores otorgadas por el Presidente Perón, sin desear inmiscuirse en ninguna forma en los asuntos políticos.

COLOMBIA

CALI (Colombia), 8.— (U. P.).— Los banqueros norteamericanos que asisten a las sesiones de la Conferencia Panamericana, fueron cordialmente recibidos en el aeropuerto por autoridades departamentales, municipales, personajes de la banca, la industria y el comercio. Se han hecho en honor de los banqueros, toda clase de agasajos.

Los banqueros se entrevistarán en el curso del día con destacados elementos de la industria, a fin de estudiar las posibilidades industriales del Valle del Cauca, y de un empréstito para la construcción de una central hidroeléctrica en Anchicaya.

PALMIRA, Colombia), 8.— (U. P.).— El Concejo Municipal de Palmira dirigió un mensaje al ex Presidente de la Junta Revolucionaria de Venezuela, don Rómulo Betancourt, invitándolo a hacer una breve visita a la ciudad aprovechando su estada en Colombia como jefe de la delegación a la Conferencia Panamericana.

MEXICO

CIUDAD DE MEXICO, 8.— (U. P.).— Antonio J. Bermúdez, director general de "Petróleos Mexicanos", —empresa de propiedad del Gobierno—, insistió en que México no tiene el propósito de modificar sus leyes o política petrolera, que prohiben específicamente concesiones a extranjeros para la explotación de los recursos petrolíferos del país.

URUGUAY

MONTEVIDEO, 8.— (U. P.).— El diario "El Día" publicó una información sugiriendo que la partida de 104 yugoeslavos a bordo del barco "Partizanka", después de muchos años de residencia en Uruguay, forma parte de un plan para prepararlos como "agentes stalinistas" y distribuirlos después en América Latina.

Automóvil en jira con neumáticos chilenos llegó a San Salvador

SAN SALVADOR, 8.—(UP).— En un automóvil equipado con neumáticos de fabricación chilena, llegaron procedentes de Santiago, tres ingenieros agrónomos chilenos, después de haber atravesado ocho países. Los viajeros seguirán hacia Nueva York.

Mac Arthur mantendrá popularidad en Japón

TOKIO, 8.— (UP).— El General Mac Arthur declaró que los votantes en las elecciones primarias republicanas de Wisconsin, tuvieron la oportunidad de expresar su opinión sobre su candidatura.

El General declinó discretamente hacer un comentario directo respecto de su candidatura a la Presidencia, pero personas allegadas a él expresaron la creencia de que McArthur se mantendrá como precandidato del Partido Repúblicano. Añadieron que MacArthur no consideraba muy desfavorable el resultado de las elecciones primarias de Wisconsin.

En los círculos periodísticos japoneses hay acuerdo en que el pueblo japonés ha quedado sorprendido de que MacArthur no haya triunfado en las elecciones primarias, pero no creen que MacArthur perdería su popularidad y prestigio entre las masas populares japonesas a causa de su derrota.

Mató a una mujer para hacer remedio

NAGOYA, 8.— (UP).— Fumio Hiraiwa confesó a la policía que había dado muerte a una mujer para tratar de curarse de una enfermedad de la piel que padece.

Hiraiwa manifestó que varias personas le habían dicho que el mejor remedio para su enfermedad era "comer hígado fresco de una persona", y que con este propósito estranguló a una mujer de 37 años que llegó a vender algunos artículos a su granja. Comenzó a detrozar el cadáver en su granero, pero en el curso de la operación se asustó y arrojó los restos dentro de un saco a un río cercano. Las huellas que había en el saco permitieron a la policía proceder a su detención.

Crianza de visones harán en Argentina

MIAMI, 8. — (UP) — Cinco parejas de visones partieron en avión de carga de la Panamerican rumbo a Buenos Aires a donde llegarán en la tarde de hoy. Los visones se útilizarán para la cría de estos animales, cuya piel es tan preciada. Se cree que éste es el primer cargamento de visones enviado a Sud América.

Los funcionarios de la Panamerican dijeron que el hecho de que los animales salieron de Norte América en primavera y llegarán a Buenos Aires en otoño, no afectará su capacidad de reproducción.

TRATAN DE CONVENCER A EISENHOWER PARA QUE ACEPTE CANDIDATURA PRESIDENCIAL

"El comunismo ha vuelto las espaldas a la civilización", expresa C. Attlee

ESPECIAL PARA "LA NACION", POR A. OSBORNE

LONDRES, 8.— (U. P.).— (Especial).— En un discurso que pronunció en la Universidad de Oxford, Clement Attlee, Primer Ministro del Reino Unido, dijo que el comunismo, nutrido en el continente europeo en una atmósfera de autoritarismo y hecho florecer en el terreno del zarismo, ha vuelto su espalda a la civilización.

Expresó, además, que en el movimiento laborista, a causa de las diferencias fundamentales, se ha rechazado constantemente toda idea de unión con el Partido Comunista. Textualmente dijo: "Nuestro socialismo británico, nuestro socialismo de la Europa Occidental, tiene sus raíces en la civilización europea, en el cristianismo, y en este país, en nuestra historia británica".

Dijo, también, que el comunismo parece una cosa sencilla. Para ser comunista —según Attlee— uno no tiene que pensar mucho, y este poco pensar puede uno encargarlo a otros, si es que ellos saben pensar.

En otra parte de su discurso estimó que incumbe a los rusos hallar su propio rumbo, y reconoció que los comunistas rusos se encontraron con un problema arduo, en extremo, ya que tenían que superar un retraso de, por lo menos, trescientos años.

A este respecto dijo Attlee: "Nosotros abrigamos la esperanza de que no tardaría en tener lugar la evolución en Rusia cuando estalló la revolución. Lamento tener que decir que no hemos visto tal evolución. Lo que hemos visto es un zarismo al revés, en el cual gentes que apenas sí sabían algo de otras cosas, excepto del régimen zarista, han puesto el sistema gubernativo en manos de otra clase social. Y, en cuanto a la libertad del individuo, es muy escaso el progreso que han realizado".

Hacia el final de su discurso el Primer Ministro planteó el conflicto mundial actual, como la lucha entre dos ideologías, la ideología totalitaria y la ideología democrática. Según él, no cabe duda sobre cuál de las dos es la preferible. "Estimo yo —dijo— que solamente en el arca del socialismo democrático nos es dable conservar con seguridad el tesoro de los siglos, todo lo que apreciamos en las universidades". Y fueron las últimas palabras de su análisis las siguientes:

"Se perfila una gran lucha para salvar este tesoro, lucha en la que todos tenemos que participar".

Murieron jefes de guerrilleros en la lucha con fuerzas de Gobierno birmano

RANGOON, 8.— (UP).— Informaciones oficiales dicen que el Gobierno ha lanzado operaciones militares y policiales en gran escala contra los guerrilleros en extensas zonas de Birmania, dominadas por facciones comunistas.

Las operaciones combinadas han dado por resultado la muerte de varios líderes comunistas durante la última semana. Un comunicado oficial dice que la campaña prosigue.

Una caracteristica significativo del comunicado es que por primera vez se menciona a las guerrillas siamesas y chinas comprometidas en los choques con fuerzas del Gobierno birmano en zonas que se extienden hasta los límites septentrionales, en la frontera entre Birmania y Siam.

Las actividades de las guerrillas comunistas se han extendido al sur hasta el distrito de Pegu, inmediatamente al norte de Rangoon, donde, según el comunicado, se han tomado "enérgicas medidas" para impedir que los comunistas se apoderen de las aldeas y de armas.

Escasos votos obtenidos por Mac Arthur en Wisconsin demuestran que Truman puede ser derrotado.

WASHINGTON, 8. — (U. P.). (Por Harry W. Frantz). — En varios círculos políticos de Washington cree que como resultado de la victoria de Harold Stassen, en Wisconsin, no sólo se ha eliminado a Mac Arthur como candidato a la Presidencia, sino que se intensificarán los esfuerzos para convencer al general Eisenhower a que acepte la candidatura del Partido Demócrata a la primera magistratura nacional.

La mayor parte de los observadores de la capital dieron por cierto que MacArthur triunfaría en las elecciones de delegados republicanos en Wisconsin, debido a las bien pagadas alegaciones que hicieron los directores de su campaña.

Las elecciones de delegados demócratas que se celebraron simultáneamente en dicho Estado, demostraron que el Partido Demócrata cuenta con grandes fuerzas en Wisconsin. Debido a esos acontecimientos, se espera que los líderes políticos estén convencidos que Truman no cuenta con posibilidades de ser elegido y redoblarán sus esfuerzos por "reclutar" a Eisenhower para la convención democrata que se celebrará en Filadelfia.

En los círculos políticos se dice que Eisenhower cuenta con más popularidad en el pueblo que Mac Arthur, y que no obstante de ser militar, podrá conquistar la adhesión del movimiento obrero organizado y de otros sectores de la población que no brindarían su apoyo a Mac Arthur.

Muchos políticos profesionales atribuyen el triunfo de Stassen a las siguientes circunstancias:

1.o Wisconsin es un Estado vecino al de Minessotta, de donde es Stassen, y su conocimiento íntimo de los problemas locales le ayudó grandemente en la campaña.

2.o Se cree que muchos "ex republicanos progresistas", y un gran número de demócratas votaron por Stassen.

3.o El gran caudal de energías físicas que posee Stassen le permitió librar una intensa y larga campaña.

4.o Se cree que Stassen consiguió el voto de la numerosa población de origen escandinavo y alemán que hay en Wisconsin.

5.o La opinión pública está convencida que Stassen respaldó vigorosamente a las Naciones Unidas, no es extremista en cuanto a los asuntos y problemas europeos.

6.o El programa agrícola de Stassen constituyó un poderoso atractivo para los votantes de las zonas rurales de Wisconsin.

La atención política nacional está ahora fija en las elecciones de delegados que se celebrarán en Nebraska el 13 de abril. De acuerdo con la ley, en dicho Estado los votantes podrán elegir a los delegados que representan a todos los candidatos a la Presidencia, y el resultado de las elecciones servirá de guía a dichos delegados, pero no se les obligará a votar por un determinado candidato en la convención nacional de su partido.

SIGUE TENSA LA CRISIS ENTRE RUSIA Y POTENCIAS OCCIDENTALES EN BERLIN

Comandantes aliados aceptaron fusión de seis comités.

Británicos exigirán una explicación y excusa por términos insultantes de Sokolovsky.

BERLIN, 8.— (UP).— (Por John Mcdermott).— Las potencias occidentales, en una reunión de los lugartenientes de los comandantes militares aliados, aceptaron las peticiones soviéticas de eliminar por lo menos seis comités de la Comandancia militar de las cuatro potencias, los que serán fusionados.

Esta decisión se adoptó al mismo tiempo que continúa la crisis entre Rusia y las potencias occidentales en la capital alemana, en medio de un intercambio de veladas amenazas e insultos diplomáticos.

LA SUERTE DE OTROS COMITES

Un portavoz norteamericano manifestó que en cuanto a otro comité— el importante Comité de Asuntos Económicos —habían logrado que los rusos aceptaran que continúe trabajando en su forma actual. La suerte de un octavo comité, que se ocupa del control de las propiedades, todavía no se ha decidido. Los rusos adujeron que carecían de personal suficiente para asistir a las reuniones de tantos comités y si no eran agrupados, se limitarían a desconocerlos no asistiendo a sus sesiones.

Los observadores esperaban que la reunión de lugartenientes se prolongará hasta horas avanzadas.

SIGUE LA CRISIS POR ACCIDENTE AEREO

En cuanto a la "crisis", la cuestión inmediata que se debate es la responsabilidad por el accidente aéreo, en que un caza soviético chocó contra un transporte británico en el momento que éste trataba de aterrizar en el aeródromo de Gatow en Berlín y perecieron las 14 personas que iban a bordo del avión inglés y el piloto ruso. Algunos cadáveres de las víctimas todavía no han sido enterrados, pero sus muertos han convertido en tema en una acerba disputa entre Rusia y las potencias occidentales.

Los británicos dijeron desde el primer momento que la responsabilidad era del piloto soviético. Sokolowsky, presentó entonces sus excusas después y los anglo-norteamericanos indicaron que no tenían la menor duda de que actuaba obedeciendo instrucciones de Moscú, Sokolowsky dijo que el aparato británico era el que se había precipitado sobre el avión ruso cuando éste iba a aterrizar. Agregó que el avión británico realizaba un vuelo sin autorización y se encontraba sobre el territorio soviético cuando ocurrió el accidente.

El jefe militar ruso expresó su esperanza de que los británicos mostraran más respeto por las medidas sobre seguridad aérea y así no hicieran necesario que se tuviera que "garantizar la seguridad aérea en las zonas soviéticas". Eso sólo se podría interpretar como una amenaza de cerrar el corredor internacional aéreo, que conduce sobre la zona ocupada por los rusos desde el oeste hasta la ciudad.

BRITANICOS EXIGIRAN EXPLICACION

Los británicos manifestaron que exigirían una explicación y excusa "de la nota provocativa, hostil e insultante" de Sokolowsky y agregaron que proyectaban llevar el caso "ante las esferas gubernativas", lo que parece indicar que piensan protestar directamente ante Stalin. El Comandante militar norteamericano, General Lucius D Clay, calificó la actitud rusa de "extremadamente insultante". Rusia rechazó la proposición para realizar una investigación cuatripartita del accidente. Antes había aceptado una investigación ruso-británica.

Aunque se ha comentado que la nueva situación quizás haría que los británicos, norteamericanos y franceses utilizasen una protección de los cazas para sus aviones de pasajeros, esta mañana partieron de aquí transportes británicos y norteamericanos sin escolta. Clay dijo que no se utilizaría la escolta, porque Sokolowsky había dado garantías verbales de que los cazas rusos no obstaculizarían a los aviones de las potencias occidentales.

INGLESES ENVIARON INFORME A LONDRES

Las autoridades británicas, por su parte, terminaron la investigación del accidente y enviaron un informe a Londres. Indicaron que la responsabilidad del mismo era del caza soviético.

Mientras tanto, los gobernadores militares de Alemania occidental, en unión de sus respectivos consejeros políticos, se reunieron hoy en un almuerzo ofrecido a Maurice Couve de Murville, Director Político de la Cancillería francesa. El almuerzo fué ofrecido por Clay y asistieron el Gobernador francés, Pierre Koenig, el Embajador norteamericano, Robert Murphy, y los consejeros políticos de Estados Unidos, Gran Bretaña y Francia.

Estas mismas personas asistirán a la comida que Clay ofrecerá durante la noche, junto con otros treinta invitados.

Francia, dispuesta a unirse con Estados Unidos y Gran Bretaña para formar trizonia alemana

Choque entre un caza ruso y un avión británico

BERLIN.—Los cuarteles generales británicos en Berlín anunciaron que perecieron los 14 pasajeros y tripulantes que iban a bordo del avión transporte inglés que fué chocado cerca de Berlín por un avión de caza ruso el lunes 5 de abril. El transporte aéreo británico realizaba su vuelo regular y estaba en su hora, al llegar a Berlín. Un soldado ruso (a la derecha) monta guardia ante los restos del transporte británico que cayó en la zona soviética de Berlín.—(Radiofoto ACME).

El anuncio se espera en una fecha breve. Se denuncia que los soviéticos se apoderaron de material en zona británica.

BERLIN, 8.— (UP).— (Por John McDermott).— Francia parece estar dispuesta a unirse con Estados Unidos y Gran Bretaña en la formación de una trizonia en Alemania, como paso previo de la posible firma del tratado de paz entre las potencias occidentales y la parte que les corresponde en el antiguo Reich.

Al mismo tiempo, se supo que el Brigadier E. R. Benson acusó a los soviéticos en la reunión de la comandancia militar cuatripartita de: "Despojar implacablemente al sector británico de material y equipo industrial". Benson al contestar las acusaciones soviéticas hechas en la reunión del 2 de abril próximo pasado, sobre el supuesto "pillaje de Berlín", por las potencias occidentales, dijo que tales "manifestaciones maliciosas e irresponsables están destinadas, aparentemente, a justificar inexplicables restricciones (al tráfico) que ahora tratan de poner en práctica (soviéticos)".

Por otra parte, después de la reunión secreta entre los representantes de las tres potencias occidentales, las esferas autorizadas dijeron que Francia está dispuesta a unirse en la formación de una "trizonia" y, fuentes dignas del mayor crédito agregan que el anuncio al respecto podía esperarse en breve. Insinuaron que, una vez que la trizonia quede organizada, las tres potencias occidentales podrían actuar para firmar la paz con la zona que ocupan en Alemania.

Benson en la reunión de la Comandancia aliada dijo que esas restricciones al tráfico impuestas por los soviéticos "están haciendo retroceder las facilidades del tránsito de pasajeros hacia el oeste de Berlín, al nivel del siglo pasado" y agregó que "la rehabilitación experimentada por Berlín, desde que las autoridades soviéticas la despojaron en 1945, está siendo obstaculizada".

Agregó que los soviéticos se apoderaron del 92 por ciento del equipo industrial importante en la zona británica, avaluado en más de 54 millones de Reichmarks, inmediatamente después de la caída de Berlín.

Manifestó el Brigadier Benson que los soviéticos, al obstaculizar el tráfico entre Berlín y el oeste de Alemania, estaban "paralizando la vida de la ciudad". Dijo que cuando los británicos llegaron a su zona de ocupación en Berlín encontraron que los rusos habían dejado sólo 1,561 máquinas de 23,647. Agregó: "Las reparaciones realizadas con artículos importados del Oeste y por la cooperación de los trabajadores, el número total de máquinas en la zona británica ha sido elevado ahora a 8,045.

Añadió que otro ejemplo de la ineficiencia o destrucción deliberada, era la suerte que corría el Correo. Señaló que a pesar del acuerdo cuatripartito para el libre intercambio de correspondencia, hay 900 toneladas en las oficinas de Correos de Berlín, "esperando ser enviadas a la zona occidental"

Han desaparecido los rusos que trabajaban para EE. UU. en Moscú

WASHINGTON, 8. — (U. P.) — Un funcionario del Departamento de Estado informó que "cierto número" de rusos que trabajaban en el programa de informaciones del exterior de Estados Unidos en Moscú "han desaparecido".

W. T. Stone, director de la Oficina de Informaciones de la Cancillería, hizo ante el Comité de Asignaciones del Senado las citadas manifestaciones, sin agregar mayores detalles.

Stone y el Secretario de Estado auxiliar George Allen comparecieron ante el Comité para solicitar que se vuelvan a conceder los 600 mil dólares que la Cámara redujo en el presupuesto de aquella oficina. Tanto Stone como Allen insistieron en que ningún extranjero empleado en las oficinas en Rusia y países satélites, tiene acceso a las informaciones confidenciales, limitándose a realizar tareas mecánicas.

88.000 Tns. de armas han pasado a Italia

VIENA, 8.— (U. P.).— El periódico del ejército soviético editado en alemán, "Oesterreichische Zeitung", dice que los dos últimos meses "más de 88.000 toneladas de armas y municiones norteamericanas han pasado a través de la zona francesa de Australia hacia Italia".

La información, que está fechada en Innsbruck, capital de la zona francesa, agrega que diez trenes custodiados por soldados norteamericanos han estado atravesando semanalmente la zona francesa de Austria conduciendo armas desde la zona norteamericana de Alemania hacia Austria.

Un portavoz del ejército norteamericano en Australia dijo que el cuartel general norteamericano "no tenía el menor conocimiento de las informaciones soviéticas" y agregó que se haría una completa investigación de las mismas.

Un portavoz del Canciller austríaco Leopold Figl dijo, por su parte, que el Gobierno austríaco hasta ahora no ha recibido información alguna sobre el transporte de armas y municiones para Italia, a través del territorio de Austria.

Inventor despechado intentó hacer volar oficina gubernativa

LOS ANGELES (California), 8 (U. P.).— Un inventor de 65 años de edad, que siempre era considerado como un hombre "pacífico y temeroso de Dios", se voló en pedazos, despechado porque la Comisión de Compensación Industrial del estado de California, había fallado que la pérdida del brazo derecho le daba derecho a una pensión de sólo 6.57 dólares a la semana.

La policía declaró que Charles W. Hunter evidentemente tuvo la intención de hacer volar a todos los que trabajaban en la oficina de la Comisión al hacer detonar un cartucho de dinamita que llevaba en el bolsillo. La explosión destruyó los muebles y rompió los vidrios de las ventanas, además de herir a siete personas que se encontraban cerca del inventor.

Junto al cuerpo desmembrado de Hunter, la policía encontró una nota que decía: "No me quedaba otro medio. No den fe a la palabra de la Comisión. Todos ellos son malos elementos que especulan con sus cargos".

Se tragó un collar para poder robarlo: intentarán operarla

CIUDAD DE MEXICO, 8. —(UP). — La prensa local informa que un hombre de negocios de esta ciudad va a hacer operar a su esposa, con la esperanza de recobrar 5.000 pesos que es el valor de un costoso collar que ella se tragó.

La información dice que la esposa, que es cleptomaníaca, pidió el collar más caro que tuvieran los joyeros de la ciudad. Cuando el empleado de la joyería dió vuelta la espalda, ella se tragó el collar. Se llamó a un doctor que le administró un purgante, pero este remedio fracasó varias veces, y el joyero exigió al marido que pagara el collar. La prensa dice que el marido está empeñado ahora en rescatar el collar.

Norteamericanos harán recoger circulante en la zona de Alemania

SEOUL (Corea), 8. — (U. P.). — El Gobierno militar norteamericano decidió recoger todo el antiguo circulante en la zona ocupada, para impedir que los comunistas empleen este dinero para cubrir los gastos de su propaganda, los disturbios y asesinatos políticos.

Los billetes fabricados por los japoneses, que han estado circulando junto con el circulante patrocinado por los norteamericanos, deben ser entregados antes del 24 de abril. Las personas que comprueben que han recibido su dinero legítimamente serán compensadas yen por yen con el nuevo circulante.

El mayor general William Dean, jefe del Gobierno militar norteamericano, declaró en una conferencia de prensa, que el retiro de los billetes viejos se hará con el fin de borrar todo vestigio de influencia japonesa. Sin embargo, hizo hincapié en que la razón primordial era impedir que personas de la Corea Septentrional, ocupada por los soviéticos, envíen dinero a la zona de ocupación norteamericana, "para comprar asesinos y asaltar las urnas electorales".

La interpretación del pacto ruso-finlandés está en manos de la URSS

NUEVA YORK, 8.— (U. P.).— Los diarios "Times" y "Herald Tribune", comentan el pacto ruso-finlandés, y están de acuerdo en que su futura interpretación está en las manos de la URSS.

El "Herald Tribune" dice: "Un punto importante es que el tratado después de todo no es más que un trozo de papel y que si llegara el momento en que alguna de sus restricciones fuera molesta para Moscú, se la puede pasar por alto o buscarle un acomodo. Lo que Stalin deseaba, y lo consiguió, era una red de alianzas europeas que comprendiera a todos los países desde el Golfo de Bothnia al Mar Negro y el Adriático".

El 'Times' dice: "Las seguridades rusas podrían significar algo, si fuera posible poner alguna confianza en ellas. Pero la URSS ha concluído muchos de esos acuerdos con estipulaciones semejantes y los ha roto todos. La potencia que puede imponer semejante tratado contra una abrumadora oposición finlandesa, puede también imponer su propia interpretación. El compromiso de no intervención de los asuntos internos de otros estados, que aparece en todos los acuerdos rusos, se ha convertido en una amarga broma para los que viven bajo la dominación rusa. En cuanto a las seguridades especiales de que las tropas rusas sólo entrarán en Finlandia por acuerdo mutuo, una garantía igual se le dió a Lituania en 1939, poco antes de la ocupación rusa".

Truman pedirá al Congreso aumentar la construcción de buques mercantes

WASHINGTON, 8.— (U. P.).— El Secretario de Marina, John Sullivan, en un testimonio prestado ante el comité de marina mercante de la Cámara de Representantes, dijo que el Presidente Truman pronto le pedirá al Congreso que aumente los fondos destinados a la construcción de buques mercantes, de 39.500.000 dólares a 100 millones de dólares para el año fiscal de 1949.

Agregó que todo el aumento será destinado a la construcción de nuevos barcos, lo que hará un total de 90 millones para ese fin. El resto será para el mejoramiento de los barcos existentes.

Sullivan no especificó el número de buques que consulta el incremento del programa de construcciones, pero recalcó que hay una grave falta tanto de vapores de pasajeros que se puedan adaptar al transporte de tropas, y de petroleros.

Manifestó que, si las necesidades son iguales a las de la segunda guerra mundial cincuenta barcos de pasajeros capaces de llevar de 500 a diez mil soldados "son el mínimo que se necesitaría por encima del número de buques actualmente disponibles para el servicio".

Agregó que el programa de construcción de petroleros indicado para remediar la deficiencia existente a ese respecto comprendería en 1951 la cantidad de 170 buques.

Aumentó importación de cobre por EE. UU.

NUEVA YORK, 8. — (UP) — Cifras comparativas de las importaciones norteamericanas de cobre blister y refinado, muestran un considerable aumento, según datos dados a conocer por la Oficina del Censo y compilados por la Central de Estadísticas sobre Metales de Estados Unidos.

NULIDAD MATRIMONIO
DIVORCIOS. TRAMITA RAPIDAMENTE ABOGADO ESPECIALISTA ATENCION ESPECIAL A PROVINCIAS
MORANDE 542, OFIC. 5
HORAS: DE 10 A 12.30 y DE 5 A 6.30 P. M.

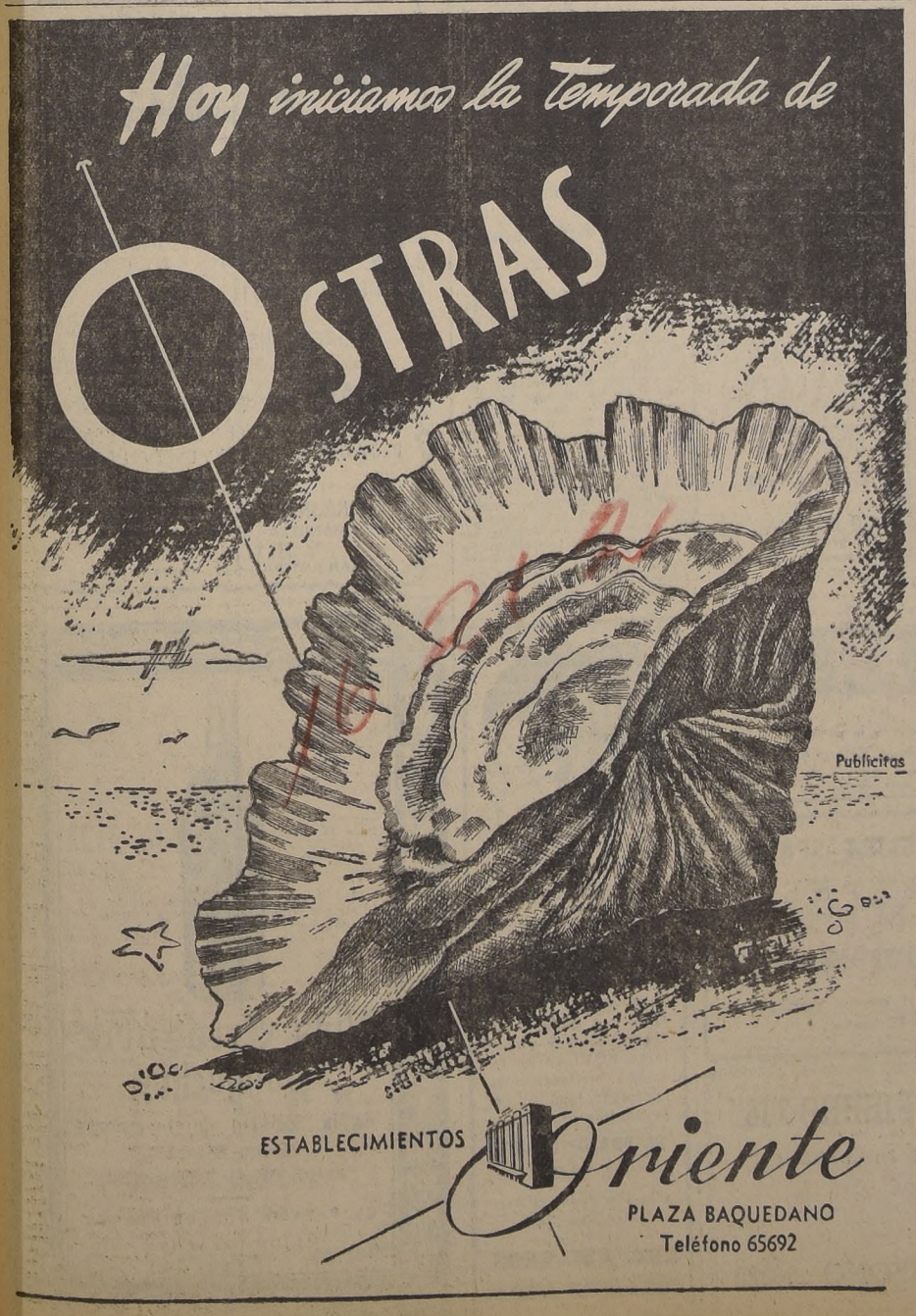

Sólo $16.-
Cuesta el servicio completo de Té en el Tea Room Gath & Chaves

Todo esto en el salón de té más amplio de la Capital, dentro de un ambiente distinguido y de una esmerada atención.

Actúa la Orquesta de Juan Berrios

HOY
Miércoles Tarde Infantil con servicio especial y atracciones para los niños.

Visite el TEA ROOM de GATH & CHAVES 4.o piso

Gath & Chaves
ESTADO ESQ. HUERFANOS

Pacto de Bogotá tiene que ser claro y preciso, declaró el delegado de Cuba

BOGOTA, 8.— (U. P.)— El siguiente, es un resumen textual del discurso pronunciado en la Conferencia Interamericana por Guillermo Belt, jefe de la delegación de Cuba:

"Se halla reunida en Bogotá, una representación de los pueblos libres de América, para discutir en un ambiente de cordial franqueza los complicados y complejos problemas que afectan a nuestro hemisferio. No estaría justificada la reunión si no fuéramos capaces de resolver y solucionar nuestros problemas vitales, o si, con cualquier pretexto, tratásemos de evadir las grandes resposabilidades que han recaído sobre nosotros.

Por suerte no hemos venido a redactar en Bogotá una carta similar a la de San Francisco cuyo resultado ha sido la desconfianza y el apaciguamiento híbrida creación en que privilegios tan odiosos e irritantes como los del veto y los asientos permanentes, han hecho que resulte un mito la igualdad jurídica de los Estados.

El pacto de Bogotá, tiene que ser absolutamente claro y preciso. Los principios y las reglas que vamos a establecer en él han de ser terminantes en su espíritu y su letra. Para alcanzar los altos fines que nos proponemos, debemos dejar a un lado la retórica y las palabras bellas, que no tienen otro objeto que ocultar el pensamiento, y hablar sólo el lenguaje de la sinceridad y la franqueza.

Agregó: "No estaría justificada esta reunión, si no fuéramos capaces de resolver nuestros problemas vitales.

Ya el delegado norteamericano, nos dió el ejemplo de esa franqueza, que ahora reclamo, cuando declaró sin rodeos que su Gobierno no puede asumir la responsabilidad de prestar la ayuda necesaria al fomento económico de las Repúblicas americanas, y cuando reconoció que los planes para el desarrollo de América Latina, rebasan la capacidad económica de su Gobierno, agregando que el consiguiente capital necesario para esas finalidades debía provenir de las fuentes privadas, tanto nacionales como extranjeras.

Si volvemos la mirada a un panorama más amplio, tenemos que observar que los pueblos de este hemisferio se enfrentan en verdad a una situación singularísima: por una parte la mayoría de las naciones latinoamericanas necesitan capital para fomentar su desarrollo económico, y por otra parte, capitales extranjeros que, compelidos por la falta de oportunidades para invertir sus recursos en su propio país y acosados por los altos impuestos, necesitan hallar en América Latina seguridades y garantías a fin de poder desarrollar sus empresas.

¿Qué impide, pues, la cooperación entre aquellos países necesitados de capital, y los que necesitados de oportunidades para sus inversiones? Si queremos hablar con franqueza, tenemos que convenir que es la desconfianza recíproca la que ha impedido esta deseable y necesaria cooperación entre los dos elementos indispensables para el desarrollo y el progreso de nuestros pueblos.

La usura y la codicia de los capitalistas que no se conformaban con las grandes utilidades que les proporcionaban nuestras tierras generosas, sino que también querían reservar para ellos el desempeño de los cargos mejor retribuídos en sus empresas, dejando solamente al alcance del nativo el trabajo duro y poco remunerado, —provocaron las naturales reacciones de los pueblos, que mediante leyes nacionalistas tuvieron que proteger a sus ciudadanos contra el abuso extranjero.

A esto debe añadirse que el extranjero no se conformaba tan sólo con las utilidades y garantías que podía brindar el país donde invertía su capital: quería también una garantía adicional, y la obtuvo durante largos años merced a presiones de toda índole que respaldaban sus exigencias. Así en muchos casos logró obtener un trato más privilegiado que el nacional, como, por ejemplo, cuando exigía prelaciones con sus deudas, discriminando injustamente al acreedor nacional.

2 MIL ARABES LOGRARON TOMAR POR ASALTO LA ALDEA DE KAST

EL REGIMEN COLONIAL ES INCOMPATIBLE CON IDEAL AMERICANO, DECLARA GUATEMALA

BOGOTA, 8 (UP).— (Por RICHARD H. SHACKFORD). — Chile formuló un vigoroso llamamiento contra el comunismo, al pedir que la Novena Conferencia Interamericana apruebe "una declaración concreta en favor de los principios cristianos", en vista que el "totalitarismo rojo amenaza al mundo".

Por su parte, Guatemala declaró que el régimen colonial es incompatible con los ideales de las Américas proclamados en las conferencias interamericanas, y agregó que el coloniaje quebranta la unidad del Continente que es la premisa esencial para la efectividad del sistema interamericano.

En el terreno económico Argentina propuso la creación del Banco Interamericano para complementar la acción del Banco Internacional y del banco norteamericano de Exportación e Importación, y señaló las normas económicas que, a su juicio, deben adoptar los países americanos para prosperar y elevar los niveles de vida de sus pueblos.

Cuba volvió a referirse a la "agresión económica" que ya mencionara en la Conferencia de Río de Janeiro, y previno que los pueblos de América Latina temen que Estados Unidos esté abandonando su política de buen vecino de 15 años, para volver a la Era de privilegios especiales para el capital extranjero, y pidió que se condene la "agresión

Argentina propuso la creación del Banco Interamericano en el terreno económ

económica que es el último baluarte del intervencionismo en América".

En la reunión de la subcomisión que considera los derechos del hombre, el delegado chileno y presidente de la misma señor Enrique Berstein, señaló a sus colegas la necesidad de una declaración contra el comunismo que "surge del totalitarismo" Añadió: "Es indispensable aprobar una declaración, en virtud de la cual los Estados americanos reconozcan los derechos al bienestar material y libertad espiritual del hombre. Aseguró que eso era la importancia mundial, "pues, como chileno, estoy tan preocupado por los ciudadanos checos con motivo de la supresión de su libertad como si fuesen ciudadanos de este Continente".

El jefe de la delegación guatemalteca, Enrique Muñoz Meany, al hablar en la sesión plenaria de la Conferencia, hizo una historia de los esfuerzos para perfeccionar el sistema interamericano y después de aludir a la necesidad de resolver los problemas económicos, dijo: "El coloniaje en América debe terminar como todo anacronismo" subrayando a la vez que Guatemala no tenía resentimiento contra ninguna potencia colonial.

Luego dijo: "Guatemala interpreta los anhelos del Continente cuando afirma que el proceso histórico de la emancipación americana no habrá concluído mientras subsistan en el hemisferio regiones sometidas al régimen colonial de dependencia política o subordinación económica; la unidad de América con el mundo europeo será más firme, más clara cuando desaparezca la presencia irritante de algunas naciones coloniales en el hemisferio".

En la sesión plenaria de la cuarta comisión sobre asuntos económicos, el presidente del Banco Central argentino, Orlando D. Maroglio, al proponer la creación del Banco Interamericano, dijo que los fondos del mismo serían aportados por los gobiernos y particulares. Añadió que Argentina está dispuesta a acordar a los países que no poseen fondos, los créditos necesarios para que se asocien en el capital del banco.

Maroglio manifestó que su país ya ha prestado una considerable ayuda al mundo devastado por la guerra, mediante créditos por 7.000 millones de pesos a Bélgica, Francia, Italia, Checoeslovaquia, España, Finlandia, Holanda, Rumania, Chile, Bolivia y Gran Bretaña.

EN LA BATALLA QUE DURO 4 D RIO EL COMANDANTE DE LAS F ARABES EN JERUSALEN, A KADER HUSSEINI.

JERUSALEN, 8.— (UP. — (Por Eliav Simon).— Dos mil árabes tomaron por asalto la aldea de Kastel, situada en la importante carretera entre Jerusalen y la zona de la costa. La ocupación de esa aldea fortificada, que se encuentra en las afueras de Jerusalen, proporciona a los árabes un importante puesto de control en la línea de comunicación vital para los habitantes judíos de esta ciudad.

KASTEL CAE EN PODER DE ARABES

Kastel cayó en poder de los árabes tras una batalla de cuatro días. La fuerza árabe obligó a unos 100 miembros del Hagana a retirarse hacia la colonia judía de Moza Arza. Hasta ahora no se tienen datos oficiales sobre las bajas habidas en la lucha. Sin embargo, un corresponsal que presenció el asalto árabe, vió a 5 de éstos muertos. También fueron encontrados entre los escombros los cadáveres de cinco hebreos.

Entre tanto, circula el rumor no confirmado de que Abdul Kader El Husseini, comandante de las fuerzas árabes en el distrito de Jerusalen, murió en el curso de la lucha en Kastel. Esferas judías autorizadas de Jerusalen, decían que la muerte de Husseini era "muy probable". Dijeron que había sido visto cuando entraba en una casa de Kastel que trató de dinamitar, y no se le vió salir de la misma. Las esferas oficiales árabes se negaron a hacer comentarios sobre esa noticia, y los británicos no la confirmaron ni desmintieron.

En las primeras horas de hoy se oyeron explosiones de granadas en la zona de Wadi Jobe, en el monte Scopus, donde se encuentran situados el hospital y la Universidad de los hebreos. Las explosiones de bombas y morteros fueron seguidas por fuego de armas automáticas, al parecer utilizadas por los árabes contra aquellas instalaciones.

TREGUA EN ZONA DE MISMAR HAEMEK

Se anunció que anoche representantes judíos y árabes entablaron negociaciones para concertar una tregua en la zona de Mismar Haemek, entendiéndose que los árabes pusieron las siguientes condiciones: primero, que los judíos no ataquen el tráfico árabe en la zona; y segundo, que no se hagan ataques de represalia contra las aldeas árabes.

Esferas del Hagana indicaron que había pocas probabilidades de que se concierte con éxito la tregua, que los atacantes no son g bes locales, sino cen a grupos ára zonas".

Informaciones que las autoridad lograron volver a árabes que, acusa nato, habían sido sus compañeros Puerta de Jaffa, antigua de Jerusa po de árabes log los guardias br éstos volvieron a acusados.

Las autoridade publican diariam listas de vehículos virtiendo al pueb dablemente los ár los han utilizado lucha.

CONFIRMADA L DE ABDUL

JERUSALEN, 8 El Alto Comité A lestina confirmó a Abul Kader El Hus dante de las fuer la zona de Jerusal to durante la luch so de la cual los paron la aldea d diez kilómetros al rusalem.

Fuentes árabes Husseini penetró Kastel con el prop lar una barricada de entonces no se noticias de él.

Descubierto un vasto plan subversivo comunista en el Estado de Sao Paulo

RIO DE JANEIRO, 8.— (U. P.).— Noticias del Estado de Sao Paulo, dicen que la policía local descubrió un vasto plan subversivo comunista que debía desarrollarse en la zona agrícola del interior, al mismo tiempo que se anunciaba la detención de más dirigentes del citado partido.

La policía anunció la detención de los ex diputados comunistas Mauricio Gradois, Claudino José Silva y Alvaro Venturanas, por haberse negado a prestar declaración en el juicio que se les sigue por injurias y agitación subversiva. Se espera la detención del dirigente máximo comunista ex senador Carlos Luis Prestes, cuyo paradero, según se dice, "no constituye secreto para la policía de Sao Paulo".

Con motivo del supuesto plan subversivo, se informa que en Sao Paulo han sido detenidos dos ex concejales comunistas y otros elementos complicados en el mismo.

Totalitarismo rojo

sición Interesada de la Unión Soviética".

DECLARACION DEBE SER ANEXADA AL PACTO

El señor Bernstein expresó que cree que la declaración debería ser anexada al Pacto Básico y no incluída en él por una posible demora en la ratificación del pacto. Citó el hecho de que el Comité de las Naciones está considerando el mismo asunto. Agregó: "No debemos olvidar que el hombre es el mismo en cualquier país o continente en que se encuentre, y que como miembros de la colectividad universal, debemos tratar de asegurar a todos los miembros de ella el bienestar y la estabilidad para su propia dignidad; no con criterio exclusivamente americanista, sino con un generoso impulso universal. A mí como chileno me duele y me conmueve tanto la opresión de un ciudadano en Checoeslovaquia o la supresión total de la libertad pública en Yugoeslavia como si eso sucediera en este continente".

El subcomité convino en que el debate se circunscribiera alrededor de si la declaración de los derechos del hombre en esta conferencia debería tener siempre el carácter de tal o ir más allá o incorporada a las garantías efectivas en el pacto.

CORTE INTERAMERICANA DE JUSTICIA

Guatemala propuso que debiera establecerse una Corte Interamericana de Justicia, y sugirió la designación de una subcomisión para que la estudiara y la futura conferencia.

El delegado del Brasil sostuvo que el Comité Jurídico Interamericano estudie la materia e incluya una definición sobre cuáles son los derechos del hombre.

Los delegados de México y la República Dominicana apoyaron en principio la proposición brasileña. No obstante, Despradel, delegado dominicano, estimó que la conferencia debería establecer primero los derechos de los Estados y convenir cuáles son los derechos del hombre en la simple declaración que sería anexada al Pacto.

El representante de Bolivia propuso que la declaración tenga dos partes, la primera respecto a los derechos humanos y la segunda que especifique a todas las personas que tienen derecho a asilo.

El Comité levantó la sesión a las 11.55 de la mañana con el propósito de continuar el debate en la próxima reunión.

Presidente de EE. UU. pidió expansión de las Fuerzas Aéreas

WASHINGTON, 8. — (UP). — El Presidente Truman dirigió un mensaje al Congreso, solicitando 725 millones de dólares para la expansión de las fuerzas aéreas norteamericanas. Esta suma es parte de los 3 mil millones adicionales que quiere el Gobierno para aumentar el presupuesto militar correspondiente al año fiscal de 1949.

John Taber, presidente de la Comisión de Asignaciones de la Cámara, convocó inmediatamente a reunión para estudiar la solicitud.

La cantidad adicional de dinero se invertiría en la adquisición de nuevos aviones y otras expansiones, a partir del 1.o de julio.

Medidas en Bogotá para contener ola de especuladores

BOGOTA, 8.— (UP) — La Oficina de Control de Precios anuncia nuevas medidas en su tentativa para contener la especulación, que se torna alarmante con motivo de la Conferencia Panamericana. Tanto el comercio de importación, como el de los artículos de primera necesidad han elevado considerablemente sus precios, creando una difícil situación para la clase media. La Oficina de Control declara que no ahorrará medios para poner fin al alza del costo de la vida, castigando con fuertes sanciones económicas, a los comerciantes que violen los decretos sobre los precios. La oficina ha fijado precios a los licores en bares y restaurantes, pues parece que allí veníase especulando en forma alarmante.

Habrá un de Bogotá para Día de las

BOGOTA, 8. — Ministerio de Edu haciendo los prepa efectuar un gran personal de las es legios de segunda e 14 de abril, con celebración del "Américas". La inic de la Conferencia na, y en su desarr parte las delegacio países participantes grama figura una ción en la Plaza B al Capitolio Nacion delegaciones colo ofrenda floral ante de Bolívar. Se sabe rán un representan una de las tres Am siblemente el Car reano Gómez, o el Mariano Ospina Pé legados a la Confe americana harán visita a la Quinta

MECANICOS AUTOMOVILES
NECESITANSE
DEPOSITO SHELL MEX CHILE LIMITED
CARRASCAL - VILLASANA
DE 8 A 12 Y DE 13 A 16 HORAS

FUME Monarch CON TABACO ESCOGIDO

En un ambiente de sobria distinción...
donde se aúnan la cordialidad, la cortés atención y el buen gusto más refinado.
Apertura
DE LOS MAGNIFICOS COMEDORES DEL
RESTAURANTE "CAPRI"
SABADO 10 DE ABRIL A LAS 21.30
Gran Dinner Danzant de Inauguración
CON UN EXTRAORDINARIO MENU SELECCIONADO Y SERVICIO A LA CARTA.
ACTUACION DEL RENOMBRADO CONJUNTO "GRAZIOLI"
RESERVA DE MESAS: TELEFONO 31131 • SAN ANTONIO 537.
ORGANIZACION NACIONAL HOTELERA S.A.

REMATE VOLUNTARIO

EL MIERCOLES 19 DE MAYO DE 1948, A LAS 15 HORAS, ante el señor Juez del 4.o Juzgado Civil de Mayor Cuantía de Santiago, a petición de la Empresa de los Ferrocarriles del Estado, se venderán en pública subasta los tres lotes de terrenos con frente a la Avenida Vicuña Mackenna, que se pasan a indicar y que forman parte de la antigua Estación Santa Elena, del ramal de Circunvalación de Santiago:

LOTE A.— MINIMUM: $ 2.208,046.—
SUPERFICIE: 4.961 m2. de terreno. En este lote se comprende una bodega, malecón y aleros, desvío y los cierros existentes.

LOTE B.— MINIMUM: $ 1.858,905.—
SUPERFICIE: 3.210 m2. de terreno. En este lote se comprende una bodega, malecón y aleros, desvío y los cierros existentes.

LOTE C.— MINIMUM: $ 1.716,140.—
SUPERFICIE: 3.196.50 m2. de terreno. En este lote se comprenden el desvío y los cierros existentes.

CROQUIS DE LOS TERRENOS

El precio de las subastas se pagará al contado.
Para el remate de cada lote se exigirá boleta de garantía por el 10 por ciento de cada mínimum.
Los terrenos se pueden visitar todos los días hábiles desde las 9.30 hasta las 18 horas.
Títulos, bases y demás antecedentes en el Departamento Judicial de la Empresa de los Ferrocarriles del Estado, Teatinos 370, 4.o piso.
EL SECRETARIO

VENDO BALANZA OCASION
MARCA "BEEKEL"
Capacidad para 15 kilos, perfecto estado.
PRECIO: $ 7.000.—
Verla y tratar:
LORD COCHRANE 1022
FONO: 51911

¿Almorranas?
Alíviese usando supositorios
AIROLAN 18
Desinflaman
Calman el dolor y la comezón
Suavizan las Durezas y Grietas
BASE: Resorc. Oxiyodg. de Bismuto, Oxido de Zinc, Procaina, Acido Fénico, manteca, cacao, mentol, etc.

EXPERIENCED ENGLISH - SPANISH
STENOGRAPHER
(FEMALE)
REQUIRED BY IMPORTANT FIRM
Write, giving particulars of previous experience, to CASILLA N.o 13191, CORREO 15, Santiago.

PLANCHAS DE FIERRO 3/16"
USADAS, EN BUEN ESTADO DE EXISTENCIA, EN SANTIAGO.
COMPRAMOS.
OFERTAS: TELEFONO 94320

POM-LAX
SI EL NENE SUFRE DE ESTREÑIMIENTO...
hay que darle una cucharada del delicioso jarabe laxante a base de manzanas POMLAX. A pesar de su efecto rápido y constante, POMLAX no resulta irritante y es apropiado también para adultos y ancianos.
EL FRASCO GRANDE $ 19.40
A base de Jarabe de Manzanas, Sen, Maná.
EST. CHILENOS COLLIERE LTDA.

Fin de semana en TEJAS VERDE

SALIDAS (EN MICROBUSE PULLMA
SABADOS A LAS 15 HO
DESDE EL HOTEL "CAPRI" SAN ANTONIO 53
REGRESO DE LA HOSTERIA: DOMINGOS A LAS 18 H
$ 246.- POR PERSONA, INCLUYENDO MOVILIZACION • ONCE Y COMIDA DEL SABA DESAYUNO, ALMUERZO Y ONCE DEL DOMIN
RESERVAS:
OFICINA INFORMACIONES FF.CC. DEL EST BANDERA 138. FONO 89844
Y HOTEL "CAPRI" SAN ANTONIO 537. FONO 31131

TAURUS

Viña Errázuriz Panquehue
de la Sociedad de Inversiones Santa Blanca
Bandera 172, piso 3.o, fono 66569
EL PASADO NOS BRINDA SU MEJOR PRESENTE

VIERNES 9 DE ABRIL DE 1948
SANTIAGO DE CHILE

LA NACION

SEGUNDA SECCION
EDICION DE 16 PAGINAS.—PRECIO $ 2.—

Esta noche: Antonio Frontado con Carlos Rendich

OPINIONES QUE TIENEN VALOR

"Estoy como nunca de bien —empezó diciéndonos Carlos Rendich. Creo que tendré la oportunidad de demostrar todas mis condiciones ante un rival tan calificado como es Frontado. No le temo, aunque reconozco sus bondades. No lo ví pelear con Fernandito, de tal manera que sólo tengo referencias de él. Puedo sí asegurarles que estoy dispuesto a dar cuánto poseo por lograr el triunfo, o por cumplir un comportamiento valeroso y digno".

"Rendich, es joven como yo, —dijo Frontado. En este caso no habrá diferencia, y estimo que el chileno es un peleador dotado de atributos magníficos, que le permitirán hacer una pelea sensacional. Por mi parte tengan la seguridad que, requerido en el ring, siempre he sabido responder, y esta vez, más que nunca, me empeñaré en hacerlo mejor que otras veces por satisfacer al cariñoso público chileno".

Armando Foglia, manager del peruano, nos declaró que consideraba la pelea buena, desde el aspecto del valor de los dos hombres. Rendich, es valiente y resiste. Sé que le dará trabajo a Frontado; pero confío en el triunfo de mi pupilo que se encuentra muy bien.

Andrés García, manager del chileno está feliz. "La oportunidad es única", nos dijo. "Todos los días no se pueden encontrar rivales como Frontado, y considero que Rendich, en el estado magnífico que está actualmente, tendrá ocasión de confirmar su alta calidad de peleador".

Sabino Villarroel, manager de Francino, nos dijo que estimaba muy dura la pelea para el chileno. "No quiero decir con ésto que no tenga fe en él, máxime cuando me consta que ha sido entrenado, y se encuentra bien".

Jorge Ascui, también manager y ex manager del chileno, nos aseguró que la pelea puede ser más corta que la de Frontado con Fernández, pero habrá más emoción. "Los dos tienen fibra de peleador, y yo sé de lo que es capaz Rendich cuando lo buscan en ese terreno. Considero difícil el compromiso, pero tengo fe en que sabrá Rendich prestigiar nuestro boxeo. Si el triunfo es del peruano, que le cueste. De eso no me cabe duda, porque el nuestro no es fácil de doblegar".

Diógenes de la Fuente, Empresario del match. "Mi mayor deseo es que la pelea sea buena. No me importa quién gane, pues, como empresario acepto el triunfo del mejor. La pelea misma nos descifrará este enigma. Sólo confío, porque sé el buen estado de los rivales, en que habrá una pelea emocionante. Con eso ya quedo satisfecho".

ANTONIO FRONTADO.— Su segunda presentación hará esta noche en rings chilenos frente a Carlos Rendich. Va favorito al combate, pero deberá superarse frente al joven y agresivo púgil nacional

CARLOS RENDICH.— Es su prueba de fuego la de hoy en el Caupolicán. Si gana al peruano, quedará clasificado como uno de los mejores en su peso en Sud América. Y es éste su mejor aliciente

El invicto púgil peruano cumple así su segunda presentación en los rings locales y ahora ante un adversario joven que va tras una consagración

TRES PELEAS, TAMBIEN ENTRE PROFESIONALES, COMPLETARAN LA REUNION EN EL CAUPOLICAN

El invicto boxeador profesional del Perú, Antonio Frontado, la esperanza de más ciertas proyecciones del pugilismo sudamericano, ofrece esta noche en rings metropolitanos su segunda presentación, enfrentando al joven campeón chileno Carlos Rendich, en un match a diez rounds que se efectuará en el Teatro Caupolicán.

Holgado vencedor de Antonio Fernández, figura popular y querida de todos los públicos, Frontado ha ido apartando cuanto obstáculo pudo impedir su rapidísima y brillante ascensión al estrellato del box continental, y ahí están como demostración elocuente y reflejo fiel de sus generosas aptitudes las performances cumplidas ante valores indiscutibles, tales como Raúl Rodríguez y Pilar Bastidas.

Convendría decir, sin embargo, que los aficionados chilenos conocen al invicto peruano nada más que por su triunfo sobre Fernandito, que si bien sirvió para enriquecer el cartel del representante del Rimac —porque empalidecidos ya por la acción del tiempo, siempre fueron pergaminos, y ricos los que lució esa tarde en Santa Laura el crack local—, no satisfizo a la medida que se esperaba el rendimiento del boxeador extranjero. Pueda que el rival de esa vez le haya resultado demasiado fácil; pero lo real es que la actuación del limeño planteó de inmediato la necesidad de verlo de nuevo.

Y esta noche es la oportunidad. Se ha escogido para Antonio Frontado, un adversario joven y pujante, con deseos enormes de llegar luego a una consagración que perfectamente se merece. Carlos Rendich, campeón de Chile de los peso mediomediano, no cumple aún los 21 años y ya está a las puertas de ver transformado en realidad uno de sus más caros anhelos: incorporarse al grupo de los mejores hombres de su categoría en Sud América.

El púgil nacional no tiene los antecedentes de su contrincante de hoy, lo que no constituye ninguna novedad, sabida como es su trayectoria en el box rentado; pero de lo que existe evidencia es de que Rendich hará emplearse a fondo al peruano, y que si está en una noche feliz y llega al ring en las condiciones físicas, que se aseguran son óptimas, no sería una utopía, ni mucho menos, pensar que el veredicto pudiera favorecerle. El púgil nacional tiene golpe, son variados sus recursos de ataque y de defensa, y el entusiasmo y amor propio que fluyen de su juventud, por cierto que lo transformarán en un oponente de riesgo para el invicto Frontado.

POR LA SELECCION.— El programa de esta noche adquiere especiales relieves de importancia, ya que las veces de preliminares lo hacen tres peleas por las selecciones de las categorías liviano y mediomediano a que ha llamado la empresa a los púgiles profesionales de estas categorías.

Se han inscrito más de sesenta elementos en ambas categorías, y las tres peleas de esta noche son las iniciales del torneo.

Los nombres de peleadores, como Guillermo Tapia y Luis Saavedra, valientes y rápidos; Luis Arellano, de efectivo golpe y agresivo; Humberto Fernández, hábil y rápido; Marcos Carvacho, dinámico peleador del mediomediano, y Alberto Aguilera que está convertido en un noqueador, contribuyen a dar más colorido a esta reunión.

ENTRADAS

Se advierte al público que la venta de entradas numeradas se iniciará hoy a las nueve de la mañana en el mismo Teatro Caupolicán. Se insiste en que en ninguna otra parte que no sea la boletería del Teatro se expenderán entradas.

A las personas que han reservado localidades, éstas se les guardarán sólo hasta las 18 horas. Después serán puestas a la venta.

Esto en cuanto a entradas numeradas, que las de platea general, anfiteatro y galería se empezarán a vender desde las 18 horas en sus respectivas categorías.

Se hace presente al público, que las puertas de galería y anfiteatro serán abiertas a las 19 horas. A fin de que el público no tenga una espera muy larga, el programa se iniciará a las 21.30 horas en punto.

EL PROGRAMA

El programa completo de la reunión boxeril de esta noche en el ring del Teatro Caupolicán, y que se iniciará a las 21.30 horas, es el que indicamos en seguida:

Ocho rounds.— Categoría liviano: Luis Saavedra con Guillermo Tapia.

Diez rounds.— Categoría liviano: Luis Arellano con Humberto Fernández.

Diez rounds.— Categoría medio mediano: Marcos Carvacho con Alberto Aguilera.

Match de fondo, a diez rounds, en la categoría mediano: Antonio Frontado, campeón del Perú con Carlos Rendich, campeón de Chile.

Por fin se conoció el resultado de la carrera Mendoza-Santiago y Viña

Por haberse establecido numerosos controles y promedios muy variados, se tardó bastante en conocerse el resultado oficial de la carrera automovilística entre Mendoza, Santiago y Viña del Mar, que organizó durante los días 25 y 26 de febrero último, el Automóvil Club de Mendoza.

Fué necesario llevar las planillas a Mendoza y después de no poco trabajo se logró finalmente sacar el resultado oficial, que inmediatamente fué remitido al Automóvil Club de Chile. Fué el siguiente:

Clasificación	N.o Coche	Conductor	Cronometrista	Puntos perdidos
1.o	9	Atilio Domínguez	José Jiménez	906
2.o	16	José Arangio	Juan Ayala	1007
3.o	1	Rafael González (h)	"Mapocho"	1015
4.o	11	Enrique J. Germano	Andalecio Piriz	1093
5.o	2	Agustín Langa	Elio Posca	1184
6.o	5	Santiago Avendaño	Armando Avendaño..	1301
7.o	12	Raúl González O.	Eduardo Bartolomeo .	1348
8.o	7	Carmelo Quesada	Elio Zanetini	1356
9.o	18	Fco. Ribes	Armando Doiz..	1657
10.o	3	Angel P. Valverde	Carlos Revilla	1907
11.o	6	Luis A. Marchesi	Oscar C. Saporiti ..	1936
12.o	24	Mariano A. Sánz	Humberto Traetti ..	2049
13.o	13	Rómulo Bienchedi	Fernando Basile	2178
14.o	4	Carlos Morales	Santiago Gómez	2323
15.o	25	Alberto Grzona	Carlos Grzona	2572
16.o	14	Antonio Jiménez	Félix Marroquí	4186
17.o	35	José F. Miérez	"NN".	4209
18.o	21	Fco. Núñez	Juan Galeano	5085
19.o	33	Roberto Mass	Felipe Siragusa	8164

SERVICIO DE LA UNITED PRESS.

Nuevo partido entre brasileños y uruguayos por la Copa "Río Branco"

Se hará el domingo en Montevideo y arbitrará don Luis A. Fernández

MONTEVIDEO, 8 — (UP). —A raíz del empate registrado en el primer partido de fútbol entre uruguayos y brasileños por la disputa de la Copa Río Branco, la expectativa ha aumentado en forma extraordinaria para el segundo match que se realizará el próximo domingo.

Los brasileños se mantienen en inmejorable estado físico y atlético. Bajo la dirección de Flavio Costa se entrenaron en el Estadio Centenario, realizando luego un partido entre el equipo titular contra el equipo de suplentes, imponiéndose los suplentes por 4 contra 2.

El team titular lo formó Barbosa; Augusto y Nenna; Ruy, Danilo y Noronha; Claudio, Priacca, Adauzinho, Canotinho y Chico. El equipo suplente fué integrado por: Luiz, Newton y Gerson; Ely, Tulio y Jorge; Servilho, Carlysle, Heleno, Jair y Lero. Hicieron goles: Heleno, Carylsle, dos; Adauzinho, uno, y Chico, uno.

Por su parte, los uruguayos también se entrenaron hoy, demostrando que se encontraban en perfectas condiciones. Tanto los brasileños como los uruguayos están optimistas respecto al resultado del match.

La Asociación Uruguaya de Fútbol designó al señor Luis A. Fernández para dirigir el encuentro, secundado por Juan C. Armental y Nobel Valentini.

CICLISMO

LONDRES, 8.— (UP).—Los mejores ciclistas aficionados de Gran Bretaña, Francia, Bélgica y posiblemente del Luxemburgo, participarán este año en la carrera entre París y Londres, que será largada de la capital francesa el 15 de mayo y terminará en Londres el día 18.

Esta prueba internacional, la cual fué iniciada y organizada el año pasado por el diario "News Chronicle", servirá como un buen ensayo preolímpico para los ciclistas de estos cuatro países, quienes, según se espera, designarán un grupo de 10 o 12 corredores de sus "posibles" teams para las pruebas de carreras sobre camino en las Olimpiadas, que se llevarán a efecto en la pista de 125 millas del Parque de Windsor.

La carrera de 1947 fué ganada por el equipo francés, pero los honores individuales se los llevó el "as" británico George Flemming, quien cubrió la distancia de 350 kilómetros, más o menos, entre las dos capitales en el tiempo de 10 horas, 14' 51".

Los corredores partirán en grupo compacto desde el aeródromo de Le Bourget, en París, y se embarcarán en Calais para atravesar el Canal de la Mancha y desembarcar en Folkestone, desde donde proseguirán hasta la pista londinense de Herne Hill.

El premio que recibirá el ganador es solo de 15 libras esterlinas, siendo esta cantidad el máximo que permite la Unión Nacional de Ciclismo.

FUTBOL

BUENOS AIRES, 8.— (UP). —Las autoridades de la Asociación de Fútbol Argentina recibirán mañana a las 7 P.M. a la delegación de jugadores profesionales, para considerar el problema planteado accediendo así al pedido de los jugadores por intermedio de un telegrama relacionado con el reconocimiento de la entidad que los agremia.

La resolución mencionada se tomó anoche en la reunión del Consejo directo de la AFA que también aprobó el aumento de precios a las entradas, que se fijaron en 3 pesos para las tribunas y 1.50 para las populares. Los precios anteriores eran de 2 pesos y 1.20, respectivamente.

EL SANTIAGO JUGARA UN AMISTOSO CON EL TEAM DE MAGALLANES

Para el domingo, en el Estadio de la Universidad Católica el cuadro profesional del Santiago Morning, ha concertado un encuentro amistoso con el Magallanes.

Los recoletanos anuncian para ese encuentro el siguiente equipo: Garagatte; Grill y Ramírez; Wood, Fernández y Zamora; Aguilera, Díaz, Revello Vera y Medina.

En el semifondo intervendrán los teams de división especial de las dos instituciones.

OSVALDO LIRA, DIRECTOR DE EQUIPO

El conocido deportista y ex jugador, señor Osvaldo Lira, se ha hecho cargo de la dirección técnica del conjunto superior de fútbol del Santiago. Para tal efecto, contará con la cooperación de don Gastón Rohart.

NUEVOS JUGADORES

La directiva del Santiago, con el ánimo de presentar en el próximo torneo oficial un elenco de real poderío, ha contratado dos jóvenes jugadores de Iquique. Se trata del zaguero Fernando Wirth, que pertenecía al Estrella Polar y Cepeda, un half que actuaba por el Militar. Ambos cuentan con 20 años de edad.

TERCER ANIVERSARIO DEL CLUB SAN RAMON

En celebración de su tercer aniversario, el Deportivo "San Ramón", popular y entusiasta institución de San Miguel, ha elaborado el siguiente programa: Hoy, a las 20.30 horas: Sesión solemne y elección de directorio.

Mañana, a las 20.30 horas: Cóctel en honor del nuevo directorio y repartición de premios y diplomas a los socios de destacada actuación en 1947.

Domingo 11, a las 9.30 horas: Cancha San Ramón: Fútbol, con sus teams infantiles, entre los clubes San Ramón y "Defensor Silva"; a las 14.30 horas: Audax Italiano con San Ramón, teams juveniles, intermedia y de división especial; a las 19 horas: velada social en el local del club.

VARIAS NOTICIAS SOBRE DEPORTES

CLUB VALENTIN LETELIER. — Este club se encuentra de duelo ante el fallecimiento de la madre de sus asociados señores Oscar Andrés y Miguel Faúndez, señora Elcira Montt de Faúndez. Ante este sensible deceso el directorio tomó diferentes acuerdos, entre los cuales recomienda a sus asociados asistir a los funerales que se realizarán hoy, a las 16.30 horas, en el Cementerio General partiendo el cortejo desde la calle Pedro Donoso N.o 96.

CARLOS SOTO-VASCO DE GAMA.—Los resultados de los encuentros que disputaron el domingo pasado, según aquella entidad, fueron los siguientes: Vasco de Gama (3)-C. Soto (0), infantiles; Vasco de Gama (2)-C. Soto (2), juveniles; y Carlos Soto (5)-Vasco de Gamá (1), equipos superiores.

CLUB UNION VILLA.— Desea esta institución concertar partidos con clubes que posean cancha y tres equipos adultos. Los interesados pueden dirigirse a calle Libertad 37

D. Luis Mesa Araya no iría a la presidencia de la entidad que controla el fútbol profesional

Con referencia a los rumores de que postularían a la presidencia de la División de Honor de la Federación de Fútbol de Chile, los señores Luis Mesa Araya, actual presidente del Club Magallanes y Raúl Maffey, ex vicepresidente de aquella entidad, recibimos del señor Mesa, la comunicación, cuyo texto damos en seguida:

"Santiago, 8 de abril de 1938.

Señor Jefe de Deportes de LA NACION, presente.

Estimado señor y amigo:

Frente a publicaciones de prensa e informaciones radiales, que han afirmado que el suscrito es uno de los candidatos que cuenta con mayores posibilidades para ocupar la presidencia de la División de Honor de la Federación de Fútbol de Chile, me hago un deber en manifestarle que en momento alguno he postulado a ocupar dicho cargo, ni he aceptado candidatura tendiente a tal finalidad.

Sin otro particular, saluda atentamente a usted, su affmo. y S. S.— (Firmado): **Luis Mesa Araya**".

Mañana se efectuará la cuarta rueda del torneo de novicios

ACTUARAN DOS CAMPEONES DE LOS BARRIOS

Otra etapa del Campeonato de Box de Novicios se cumplirá mañana en el ring de San Ignacio con Franklin.

El programa elaborado esta vez por la dirigente del boxeo local, es quizá uno de los mejores que puede presentar hasta la cuarta fecha de este torneo metropolitano, pues en él, figuran elementos ya conocidos del público que tuvieron sobresaliente actuación en el Campeonato de los Barrios. Al hablar de los mejores aficionados que veremos mañana en la noche en el ring del Famae, destaca la figura del peso pesado Alfredo Calás, púgil éste que obtuvo el título de Campeón de los Barrios y que en su primer compromiso del torneo de Novicios, medirá sus aptitudes con el joven aficionado del Club Luis Vicentini, Abdón Orellana.

Otro de los elementos promisorios que intervendrá en la cuarta rueda, es Rufino Araya del Comercio Atlético, aficionado que al igual que Calás, consiguió el título en la categoría Pluma en el Campeonato de los Barrios. Araya enfrentará a Rigoberto Silva del Club Chuchunco, púgil que aunque desconocido en el ambiente, puede dar más de una sorpresa, toda vez que es fuerte y posee una pegada violenta.

EL PROGRAMA

Insertamos a continuación el programa completo de esta nueva etapa:

MINIMO: Enrique Serón (Recoleta) con Carlos Yáñez (Tranviario).

MOSCA: Zenón Arenas (Yarur) con Carlos Cuevas (Vicentini) y Oscar Díaz (Providencia) con Norberto Dinamarca (Club Hípico).

GALLO: Rolando Calixto (Cía. Chilena de Electricidad) con Gustavo Reyes (Famae) y Mario Alzérreca (Vicentini) con Luis Cornejo (Providencia).

PLUMA: Rigoberto Silva (Chuchunco) con Rufino Araya (Comercio) y Luis Flores (Cía. Chilena de Electricidad) con Juan Riveros (Cía. Gas).

LEVIANO: Alfonso Gallardo (Corcolén) con Gilberto Reyes (Cía. Chilena de Electricidad) y Mario Concha (Chuchunco) con Sergio Martínez (Famae).

MEDIOMEDIANO: Neré Arriaza (Sudamérica) con José Barroe (Recoleta).

MEDIANO: Carlos Vilches (Providencia) con Armando Gómez (Comercio).

PESADO: Abdón Orellana (Vicentini) con Alfredo Calás (Club Hípico).

IMPORTANTE REUNION SE HARA HOY EN LA DIVISION DE HONOR

Para hoy a las 19.30 horas, en el local de calle Agustinas N.o 1559, ha sido citado el Consejo de Delegados de la División de Honor de la Federación de Fútbol de Chile, con el objeto de conocer importantes materias, entre otras, la solicitud de ingreso de los clubes Ferroviarios, y la elección de la nueva mesa directiva de esta entidad, provocada por las renuncias formuladas por las personas que servían los diversos cargos.

CITACIONES

CLUB CICLISTA EL FLECHA. — Reunión general, hoy a las 21 horas, en el local de costumbre.

DEP. ENRIQUE MAC IVER. — Asamblea general, hoy a las 21.30 horas, en su secretaría.

LOS DIRIGENTES DEL TENIS SE REUNIRAN EL LUNES PROXIMO

La directiva de la Asociación Santiago de Tenis, ha convocado a una reunión de delegados, para el lunes a las 18.30 horas, en el local de calle Compañía N.o 1488, acto en el cual se tratará lo relacionado con la organización de los cursos para infantiles y juveniles.

Cracks porteños y metropolitanos del ping-pong se medirán mañana

Con sus mejores elementos se confrontarán mañana en ping-pong los clubes Universidad Católica, campeón metropolitano, y "Pedro de Valdivia", campeón porteño.

En efecto, estarán en esta disputa por el título de club campeón de Chile, los cracks Blahoslav Pazdirek Víctor Neumann, Lautaro Contreras y Eugenio Peña, ocupantes de los primeros lugares en el torneo nacional de Tomé, y José González, Fernando Olazarri y Fco. Gimó, revelaciones en la temporada oficial de 1947.

El programa del espectáculo de mañana, que tendrá como escenario el gimnasio de la U.C. consta de los siguientes encuentros:

Jorge Vergara con José Cabañas; Francisco Gimó con José Salinas; Fernando Olazarri con José González; Víctor Neumann con Eugenio Peña y Blahoslav Pazdirek con Lautaro Contreras.

SUAREZ, ARQUERO DEL MUNICIPAL DE LIMA, JUGARA EN BS. AIRES.

BUENOS AIRES, 8 (UP) — Se anuncia que los emisarios del club Banfield han contratado en Lima al arquero internacional Luis Suárez. Conjuntamente con Suárez deberán llegar a Buenos Aires el puntero Gilberto Torres y el half Germán Colunga, actualmente hospitalizado en Santiago de Chile.

DE LA AGENCIA FRANCESA.—

San Lorenzo envió un emisario a Chile a buscar a un jugador argentino de muchas aptitudes

UN TEAM BRITANICO SE PRESENTARA EN BRASIL

BUENOS AIRES, 8 (A. F. P.).— El club San Lorenzo de Almagro se preocupa de reforzar su equipo profesional para tener una buena actuación en el campeonato que comienza el próximo domingo, enviando emisarios a Brasil y Chile para procurar las transferencias del delantero brasileño Adhemir, en el primer país nombrado, y de un jugador argentino de excelentes condiciones, que se encuentra actuando en Chile, y cuyo nombre se mantiene en absoluta reserva.

BUENOS AIRES, 8 (A. F. P.).— Ernesto Lazzatti quien militó en las filas del club Boca Juniors, rechazó la proposición que le hiciera San Lorenzo de Almagro, manifestando deseos de salir del país. Ha trascendido a todas las esferas futbolísticas que Lazatti se encuentra en negociaciones para ingresar al club Everton de Viña del Mar.

BUENOS AIRES, 8 (A. F. P.).— La Asociación Argentina de Fútbol aumentó el precio de las entradas para los encuentros dominiicales, cobrándose en lo sucesivo un peso circuenta centavos por entrada popular, y tres pesos por tribuna.

Igualmente, la Asociación aprobó el balance de la jira de la ida del team argentino a Guayaquil, el que arroja un déficit de 15.000 pesos.

MONTEVIDEO, 8 (A. F. P.). — Se informó que la competencia futbolística anual, comenzará el día 24 del presente. Por otra parte, la Asociación recibió una denuncia en el sentido de que el jugador de los registros de Nacional, Jorge Walter, actuó el domingo último por Banfield, de Buenos Aires, sin la autorización correspondiente de la Asociación.

RIO DE JANEIRO, 8 (A. F. P.).— La afición deportiva carioca recibirá en la tarde de mañana, con entusiastas manifestaciones y homenajes, al equipo del "American Football Club", que regresa a la patria por vía aérea, después de haber triunfado en todas las partidas en que actuó.

RIO DE JANEIRO, 8 (A. F. P.).— El vespertino "Folha Carioca", anuncia que el 10 de mayo deberá llegar, a bordo del barco "Andes", el aquipo británico representativo de Southamptor, invitado por el Botafogo, para jugar en Brasil diversos partidos.

Entre los jugadores que integran el cuadro de Southampton, figura el arquero del seleccionado británico, F. H. Swift, considerado como uno de los mejores jugadores de Inglaterra.

PARIS, 8 (A. F. P.).— El 17 del presente, en el Estadio "Parc des Princes", se llevará a efecto un amistoso, entre el Stade Francais, de París, y el Atlético de Madrid.

Este es el primer encuentro internacional en que actuará un equipo español, desde la reiniciación de las relaciones entre Francia y España.

PARIS, 8 (A. F. P.).— Los siguientes son los resultados del campeonato de Francia de fútbol, por la primera división: Reims, empató con Lille, a 2 tantos; Racing, derrotó a Sochaux, por 2 a uno.

A raíz de estos resultados, la clasificación final quedó como sigue: 1.o Lille, con 29 encuentros, y 42 puntos; 2.o Marsella, con 40 puntos; 3.o Reims, con 39; 4.o Stade Francais, con 35; 5.o Saint Etienne, con 33; 6.o Racing, con 32; 7.o Roubaix y Sochaux, con 31. Todos los equipos llevan 29 partidas jugadas.

CICLISMO

MADRID, 8 (A. F. P.).— La primera etapa de la décima vuelta ciclista de la Isla Mallorca, fué ganada por Bernardo Ruzi, en 4 horas 34'12" entrando en el lugar siguiente, Gual y Antonio Gelabert, con 4 horas, 38'4".

El recorrido comprendía 90 kilómetros de camino, y 40 de pista.

AL HACER SUS COMPRAS
CONSULTE ANTES LA ESCALA DE DESCUENTOS QUE EN TODOS SUS ARTICULOS LE OFRECE
FERRETERIA MADRID
CASILLA 35 — FONO: 66984

BATERIAS
NUEVAS, GARANTIDAS
WILLARD - OXFORD
Estación de Servicio Willard
SAN IGNACIO 37 — TELEFONO 61225
RENE URIBE BATE

FEDERACION DE FOOTBALL DE CHILE

DIVISION DE HONOR

Llámase a propuestas públicas para la transmisión radial de los partidos de fútbol del campeonato oficial profesional, a desarrollarse en los meses de abril a noviembre del presente año.

Las bases se proporcionan en la Secretaría de la División de Honor, Agustinas 1559, de 18 a 20 horas.

Estas propuestas serán recibidas hasta el 14 del presente mes, a las 12 horas, reservándose el Directorio el derecho de aceptar o rechazar todas las propuestas.

EL DIRECTORIO

Más de mil modelos diferentes manufactura la Fábrica de Cerámica de Lot

Sus mayólicas tienen gran aceptación en el mercado interno y externo

EN LAS DISTINTAS E INTERESANTES FAENAS TRABAJAN MAS DE 600 OBREROS

En Lota Alto se encuentra la fábrica de cerámica, industria subsidiaria de la Compañía Carbonífera e Industrial de Lota. Allí se fabrica un considerable número de artículos de loza de los más variados, modernos, y antagónicos modelos.

El proceso de la fabricación de los diferentes modelos es sumamente novedoso. Primeramente, el artista modelador prepara un diseño en greda, con el que se hace un "negativo", hueco, en yeso. De ahí se prepara nuevamente, usando este mismo material, un positivo o figura sobre relieve, y de esta pieza se fabrican los moldes que son cortados en piezas movibles y que sirven para la fabricación de los objetos en grandes cantidades.

LA FABRICA CUENTA CON MODERNA Y ADECUADA MAQUINARIA

La fábrica cuenta con maquinaria de diversos tipos, como amasadoras de pasta, compresoras, tornos para redondear o tornear aquellos artículos finos con partes redondas o de formas simétricas, como tazas, floreros, y vasijas. Las orejas para estos artículos se hacen por separado, y sus bordes se cortan a cuchillo por personal especializado, mientras el material se encuentra aún fresco. En seguida se adhieren al objeto y se somete el todo a los procesos de cocimiento. La fábrica tiene varios hornos, entre los que se cuentan dos enormes hornos túneles, y siete de forma redonda, que sirven para cocer los productos que posteriormente saldrán al merecado.

Todos los objetos, una vez preparados en el material, o sea, cuando han salido de sus moldes, aun húmedos, se someten por lo menos a dos cocimientos en los hornos. A aquellos que llevan dibujos o grabados por medio de calcomanías, importadas especialmente para cerámica, se les da un tercer cocimiento para que éstas se adhieran firmemente. A igual proceso se someten los artículos que llevan dibujos hechos a mano.

LADRILLOS REFRACTARIOS Y JUEGOS DE TE FINOS

Ladrillos refractarios, de excelente calidad para la fabricación de hornos; artefactos sanitarios, espejuelos para salas de baño, son sólo algunos de los muchos artículos que produce esta próspera industria. Además, entrega al mercado cantidades apreciables de otros objetos. Produce más de cien tipos diferentes de floreros; diversas clases de ceniceros, contándose entre ellos desde los modelos grandes para clubes, hoteles, residenciales, etcétera, hasta los pequeños y artísticos para el hogar. Otros productos son: platos murales, servicios de té, tazas para café, platillos, objetos diversos para regalos, artículos de menaje, licoreras, etcétera.

El grado de perfección que ha alcanzado la fábrica de Cerámica de Lota puede advertirse claramente en los objetos de mayólica del tipo italiano y español, que ha logrado manufacturar y que tienen gran aceptación en el mercado.

GREDA DE LOS ALREDEDORES, ES LA MATERIA PRIMA

La materia prima, que consiste en tierras gredosas especiales, que se prestan para esta clase de trabajos, se obtienen en grandes cantidades en puntos cercanos a Lota. Se seleccionan las distintas calidades de tierra y se destinan, según sus propiedades, para dos diversos artículos que se desea manufacturar. Para aquéllos de cerámica, esta materia es cocida y esmaltada. Se agregan algunos tipos de minerales, como el cuarzo, por ejemplo, en el caso de los ladrillos para hornos, con el fin de acrecentar sus propiedades refractarias.

Actualmente trabajan alrededor de 500 obreros en las distintas faenas de la fábrica.

El establecimiento cuenta con un hospital para atender a los empleados y obreros, y sus familias. Tiene 82 camas, salas de cirugía, medicina interna, servicio de radiografías, un aparato para tratamientos de diatermia. La atención a los enfermos es gratuita. En las mañanas funciona diariamente una policlínica para obreros. Funciona también un servicio médico a domicilio, el que se hace extensivo a todos, los obreros y empleados que, entusiastamente y con muy buenas remuneraciones, laboran en esta industria, que constituye un orgullo para nuestro país.

Gran horno instalado en la Fábrica de Loza de Penco, para efectuar los cocimientos de cerámica.

HACE 136 AÑOS SE FUNDO EL PRIMER BANCO EN EL PAIS

EL PRIMERO FUE EL "BANCO DE RESCATE'. ESTABLECIDO EN HUASCO EN 1812

Santiago es una ciudad de poderosos bancos, que revelan su importancia financiera, y Bandera es la calle donde se han ubicado esas grandes instituciones. En Huérfanos, casi esquina con Bandera, está el Banco Francés e Italiano para la América del Sur, y en la misma esquina, está el Banco "Agustín Edwards". Luego le siguen hacia la Alameda, el National City Bank; el Osorno y La Unión, y el de Londres y América del Sur, en la esquina de Agustinas. Al frente, hasta no hace mucho, existía el Banco Alemán, liquidado en la última guerra. El Banco Sud-Americano está en Agustinas N.o 1207, y a una cuadra, en Bandera N.o 62, el Banco Italiano.

Los bancos acaban de cumplir 136 años, de existencia en Chile, y nota curiosa es que el primero no se fundó en Santiago sino en Huasco, poco después de declararse la independencia nacional, en 1812. Se llamó "Banco de Rescate". Sólo 37 años más tarde, nació el "Banco de Chile", fundado por Arcos y Cía., que tuvo un capital de dos millones de pesos en acciones de $ 100. Fracasó casi al cumplir su primer año de existencia.

El "Banco de Depósitos y Descuentos", de Valparaíso, y el "Banco Ossa y Cía.", fueron fundados en 1856; en 1860 nació

Un hermoso modelo de mayólica, elaborado en la misma fábrica.

el "Banco de Chile", que luego se transformó en el "Banco Nacional de Chile", constituído en Valparaíso, con un capital de siete millones de pesos. El 2 de enero de 1894 surgió el actual "Banco de Chile", al fusionarse "El Nacional de Chile", con el "Banco de Valparaíso" y el "Banco Agrícola".

Uno de los más notables edificios de Bancos de Santiago, es el del Banco de Chile, en Ahumada. En un tiempo, fué el principal edificio de esta calle, pero ahora es, sin duda, superado por el edificio Edwards, y lo será por el edificio del Hotel Waldorf-Astoria, que se construye en la esquina de Agustinas. La vereda del Banco de Chile, es el sitio predilecto para observar el 'paseo de Ahumada".

Yeso laminado, duro como la roca, pero fácil de trabajar como la madera, ha empezado a producir la Compañía Industrial El Volcán

Un nuevo material de construcción, liviano, resistente, incombutsible, con las características de la roca, a la vez que la flexibilidad de la madera, se ha empezado a producir en Chile por la Compañía Industrial "El Volcán".

Esta empresa, que desde 1916 ha estado produciendo yeso, ha logrado obtener, mediante su sólida organización, el nuevo producto, que será conocido con el nombre de yeso laminado o "volcanita". Consiste en láminas delgadas o tablas de roca de yeso, cuyas dos caras están cubiertas por un cartón especial. Sus dimensiones y espesor varían según el uso a que están destinadas. Su calidad es homogénea, pues se fabrican en una máquina continua. La lámina es secada artificialmente, mediante un proceso automáticamente controlado.

Ingenieros y constructores que han examinado y probado la "volcanita", han expresado que constituye un material de primera calidad para dar auge a la construcción de toda clase de edificios, especialmente habitaciones, con lo cual no tan sólo se vendría a abaratar la construcción, sino muy especialmente a satisfacer la demanda de materiales actualmente escasos a lo largo de todo el territorio. Los exámenes de laboratorio han probado, además, que la "Volcanita" es resistente, flexible, y con una magnífica facilidad para trabajarse, como si se tratara de madera, tanto que las láminas pueden clavarse, cortarse con serrucho y curvarse. La apariencia de estas láminas es tan buena, que cuando son cuidadosamente colocadas no requieren otra terminación. Son especialmente aptas para hacer cielos y recubrir muros de habitaciones. Sus cantos y espesores son tan exactos que las junturas resultan inmejorables.

La "Volcanita", nombre que hace recordar a la fábrica que la produce, es un material nuevo en Chile, pero conocido, probado y ampliamente aceptado en muchos países. En Estados Unidos se fabrica desde hace más de 50 años, y se lo cataloga entre los materiales básicos de construcción. Se consumen al año cerca de 500 millones de metros cuadrados. En Inglaterra el consumo sube a 100 millones de metros cuadrados al año. En Canadá, Finlandia, Rusia, etcétera, que también lo producen, se lo estima un material de primera clase. Actualmente se están montando fábricas en Francia y en Su Africa.

Por todo esto, la rononyshr de "Volcanita", que la Compañía Industrial "El Volcán" efectúa por primera vez en América del Sur, constituye un acontecimiento de considerable interés, pues permitirá aumentar el volumen de edificación de viviendas, fábricas, y construcciones de todo orden que el país reclama como una necesidad imprescindible.

AL COMERCIO

Con motivo de la Revista Económica del Regimiento Buin, a iniciarse el 12 de abril, deberán presentarse para su cancelación todas las facturas que se encuentren pendientes.

EL COMANDANTE.

EMPRESA DE AGUA POTABLE DE STGO.

P. PUBLICA POR UN ESTANQUE DE 3,500 m3.

Llámase a Propuestas Públicas para la construcción de un estanque de concreto armado de 3,500 m3.

Bases y antecedentes en la oficina de Adquisiciones de Empresa, Av. Bdo. O'Higgins N.o 725.

EL ADMINISTRADOR.

HOY

DE 9.30 A 12.30 Y DE 14 HORAS ADELANTE

REMATE DE OBJETOS VARIOS

EN LA SUCURSAL N.o 5 DE LA

CAJA DE CREDITO POPULAR

SAN DIEGO No. 1418-1426

Préstamos de Agosto de 1947, vencidos en Febrero de 1948, concedidos por las Suc. N.o 1 y 5 y Anexo Portugal.

— HAY —

Radios de todas marcas, paraguas, maletas, artefactos, eléctricos, máquinas de coser de mano, máquinas de escribir, loza, cuchillería, batería de cocina, objetos de arte, lámparas e innumerables otros artículos de utilidad práctica.

PAGO AL CONTADO. ENTREGA INMEDIATA.

16 puntos subió el oro ayer en la Bolsa de Comercio de Santiago

DENTRO DE UNA REGULAR ACTIVIDAD, EL MERCADO ACUSO TENDENCIA DE BAJA

La Bolsa de Comercio de Santiago tuvo ayer un volumen de negocios que ascendió a $ 23.700 oro, a $ 3.654.000 nominales en bonos, y a 139.110 acciones, cifras que marcaron fluctuación en 38 valores, produciéndose 14 alzas y 24 bajas, que tuvieron la siguiente descomposición: alza del oro, 1 alza y 1 baja en bonos; 1 baja en títulos bancarios, 1 alza y 3 bajas en mineros, igual situación en agrícolas y ganaderos; 3 bajas en salitreros; 3 alzas y 4 bajas en textiles, y 7 alzas y 9 bajas en industriales y varias.

Dieciséis puntos de alza en oro; 30 en Patiño, 5 en Sumar A. y 6 en Sumar B.; 3 de baja en Banco de Chile; 2 3|4 en Lota —baja derivada del dividendo—, 2 1|2 en Tocopilla; 2 en Tierra del Fuego, 5 en Anglo Chilena, 2 1|2 en Paños de Tomé, y 2 en Yarur, fueron las principales variaciones de precios del día.

El Mercado, que estuvo relativamente activo una vez más, al cierre marcó tendencia de baja.

FLUCTUACIONES

BAJARON

BONOS
Caja 6 3|4. 60 t a 59 7|8 t.
BANCOS
Chile 453 v a 450 v.
MINERAS
Disputada 49 1|2 vp a 49 1|4 cp.
Lota 79 3|4 tm a 77 tp (X. D.).
Tocopilla 77 vp a 74 1|2 tm.
AGRICOLAS Y GANADERAS
Colcura 32 v a 31 t.
L. Blanca 109 n a 108 v.
T. del Fuego 140 tp a 138 tp.
SALITRERAS
A. Chilena 445 cp a 440 tm.
Iquique 52 1|2 vp a 51 1|2 cp.
Tarapacá 42 3|4 tp a 42 1|2 tp.
TEXTILES
P. Tomé 64 1|2 v a 62 t.
Tej. Salto 55 t a 53 1|2 v.
Vict. P. Alto B 25 1|2 v a 25 cp.
Yarur 174 v a 172 v.
INDUSTRIALES Y VARIAS
Alpargatas 77 1|2 v a 77 v.
Cristalerías 32 3|4 v a 32 1|2 v.
Elect. Ind. 52 v a 51 1|2 t.
Lamifún 51 3|4 tp a 51 1|2 tp.
Madeco 66 tp a 65 1|2 tp.
Mecánica 45 n a 44 3|4 t.
Muelles 20 n a 19 7|8 tp.
Ref. Viña 74 v a 73 1|2 t.
Vapores 188 vp a 187 tp.

SUBIERON

ORO
1.484 c a 1.500 t.
BONOS
Hip. Vpso. 6-1. 61 1|4 t a 61 1|2 t.
MINERIAS
Patiño 540 cp a 570 cp.
AGRICOLAS Y GANADERAS
Rupanco 171 c a 172 c.
TEXTILES
Chiteco 102 c a 103 c.
Sumar A 120 tp a 125 cp.
Sumar B 118 tp a 124 cp.
INDUSTRIALES Y VARIAS
Bima 98 cp a 98 1|2 cp.
Cervecerías 103 t a 104 1|2 cp.
Cic 39 3|4 t a 40 t.
Copec 17 7|8 cp a 18 tp.
Mademsa 25 3|4 t a 26 1|4 cp.
Pizarreño 53 1|2 v a 54 vp.
Sanitas 58 n a 58 1|2 cp.

BONOS CHILENOS EN NUEVA YORK

De estos valores tan sólo se cotizó ayer en esta plaza, Chile Bonds del 6 o|o, con vencimiento en 1961, que se hizo a 22 1|2.

COTIZACIONES AL CIERRE

ORO 1.500 t
BONOS:
D. Interna 7-1 84 c
Garantía 7-1 83 1|2 c
Paviment. 7-1 83 1|2 c
Mun. Santiago 7-1 83 v
Mun. Santiago 8-1 87 1|2 v
Caja 6-3|4 59 7|8 t
Hip. 6-1 60 1|2 c
Valpo. 6-1 61 1|2 t
Debentures 52 n
R. Eléctricos 52 n
BANCOS:
Chile 450 v
Crédito 66 1|2 n
Español 179 n
Hipotecario 302 n
Israelita 73 n
Italiano 130 n
Sud Americano 87 1|2 v
MINERAS:
Amigos 1 1|2 t
Cerro Grande 20 1|2 n
Condoriaco 3 v
Disputada 49 1|4 cp
Lota X|D 77 tp
Máfil 24 1|2 n
Manganesos 4. 15 cp
Monserrat 4 n
Ocuri 13 v
Oploca 71 n
Oruro 98 n
Parga 14 n
Patiño 570 cp
Punitaqui 20 n
Pta. de Lobos 32 1|2 n
Río Negro 1 3|4 n
Schwager 248 n
Tocopilla 74 1|2 tm
Totoral 13 v
AGRICOLAS Y GANADERAS:
Aysén 380 n
Cisnes 57 n
Colcura 31 t
Gente Grande 210 c
Laguna Blanca 108 v
Rupanco 172 c
Sofruco 20 n
Tierra del Fuego 138 tp
Viña Concha y Toro 35 n
Viña La Rosa 24 n
Viñas Unidas 33 v
SALITRERAS:
Anglo Chilena 440 tm
Iquique 51 1|2 cp
Lautaro 220 n
Tarapacá 42 1|2 tp
TEXTILES:
Caupolicán 70 n
Chiteco 103 c
Fiap 62 n
Lino 140 n
P. Concepción 44 1|2 v
Paños Tomé 62 t
Sacos 90 c
Sederías Viña 49 n
Sumar (A) 125 cp
Sumar (B) 124 cp
Tej. Salto 53 1|2 v
Tex. Progreso 19 1|2 n
Vestex 20 vp
Vict. Pte. Alto (A) 30 1|4 n
Vict. Pte. Alto (B) 25 cp
Yarur 172 v
INDUSTRIALES Y VARIAS:
Agencias Graham 88 n
Alcoholes 15 cp
Alpargatas 77 v
Arrocera 23 3|4 n
Bima 98 1|2 cp
Cemento M. 142 n
Cervecerías 104 1|2 cp
Cic 40 t
Club Golf 14.000 c
Codina 40 n
Coia 33 n
C. Industrial 53 t
Copec 18 tp
Cristales 32 1|2 v
Elect. Ind. 51 1|2 t
Electro Met 10 c
Emu 40 1|2 cp
Enlozados 16 1|2 n
Farmo Química 78 n
Fertilizantes 65 n
Fósforos 40 v
Gas Santiago 48 c
Ind. Varias 40 v
Indac 35 c
Ingelsac 17 n
Interoceánica 33 1|4 c
Lamifún 51 1|2 tp
Lozas Penco 45 1|2 n
Luchetti 26 1|2 c
Madeco 65 1|2 tp
Mademsa 26 1|4 cp
Mecánica 44 3|4 t
Muelles 19 7|8 tp
Papeles y Cartones 49 t
Pizarreño 54 vp
Ref. de Viña 73 1|2 t
Renta Urbana 309 v
Saavedra B 189 n
Sanitas 58 1|2 cp
Sonavela 18 n
Tabacos 75 n
Tattersall 260 c
Teléfonos 58 n
T. Panimávida 28 t
Vapores 187 tp
Vidrios Pls. 39 n
Volcán 47 n
SEGUROS:
Marítima 95 t

TRANSACCIONES

ORO	23.700
BONOS	3.654.000
ACCIONES	139.110

REMATE DE ACCIONES

EL SIGUIENTE FUE EL RESULTADO DEL REMATE DE ACCIONES, EFECTUADO A LAS 16.30 HORAS DE AYER, EN LA BOLSA DE COMERCIO DE SANTIAGO

1000	Chiprodal	41 1|2
1000	Chiprodal	41 3|4
1000	Chiprodal	45
521	Chiprodal	42
12	P. Alto	26
7	P. Bellavista	103
31	P. Bellavista	102
59	Mademsa N|E	26 3|4
18	Mademsa A|E	25
40	Cristales	31
87	Melón	140 1|2
54	P. Alto B.	25 3|8
50	P Bellavista	108 1|2
85	Amigos	40
333	Río Negro	1.30
30	Bco. Osorno	111 1|2
33	Oruro	70
30	Fósforos	40 1|2
75	Tocopilla	72 1|2
25	Punitaqui	18 1|4
20	Interoceánica	32
10	Madeco	65
30	Vapores	188
64	Lamifún	48
10	Madeco	64 1|2
96	Indac	34
34	Seg. Estrella	31
2	Mademsa	25
6	P. Alto B.	25 1|2
42	Arrocera Ega	20
22	Arrocera Ega	24 1|2
2	P. Alto B.	26
5	Inmb. Británica	3.000
1	Dep. Farellones	1.000
33	Oploca	60
2	Bco. Central "D"	2.310
30	Cervezas	100
6	Cervezas	99
100	Chañaral	2
10	Pargas	10
22	Copec	17 1|2
27	Cic In.	60
100	Interamericana	23 1|8
3	Interamericana	22
4	Cristales	32 1|2
11	Vidrios	38 1|4
62	Cervezas	98 1|2
4	Bco. Chile	450
5	Vestex	17 1|2
12	P. Alto A.	30
28	Viña	74
25	Mademsa	24 1|2
5	Mademsa	26 1|4
21	Sanitas	57 1|2
3	P. Tomé	70
20	Lautaro A.	201
5	Interamericana	24 1|4
49	Juan Soldado	6

FERIA EL MATADERO

Transacciones efectuadas al peso en el remate de ayer jueves 8 de abril de 1948:

NOVILLOS: 10 con 5.726 kilos a $ 9.82, Carahue; 10 con 5.410 kilos a 9.69, Cunaco; 5 con 2.608 kilos a 9.66, Cunaco; 6 con 3.164 kilos a 9.63, Cherquenco; 6 con 3.696 kilos a 9.60, Pto. Montt; 10 con 5.750 kilos a 9.52, Teno; 9 con 5.060 kilos a 9.50, La Unión; 11 con 6.060 kilos a 9.50, La Unión; 10 con 4.974 kilos a 9.42, Carahue; 11 con 6.230 kilos a 9.26, Curacautín; 10 con 5.528 kilos a 9.20, Pto. Montt; 10 con 5.002 kilos a 9.25, Teno; 11 con 4.992 kilos a 9.25, San Francisco; 7 con 3.620 kilos a 9 22, Pailahueque; 11 con 4.846 kilos a 9.21, San Francisco; 16 con 6.954 kilos a 9.10, Temuco; 12 con 5.360 kilos a 9.02, Talca; 7 con 3.644 kilos a 8.99, Rancagua; 7 con 3.184 kilos a 8.96, Río Bueno; 10 con 4.630 kilos a 8.83, Melipilla; 15 con 6.646 kilos a 8.81, Cautín; 12 con 5.046 kilos a 8.70, Linares; 14 con 5.910 kilos a 8.69, Cautín; 12 con 4.790 kilos a 8.62, Cautín; 12 con 4.666 kilos a 8.50, Linares; 9 con 3.580 kilos a 8.35; 8 con 3.044 kilos a 8.18; 9 con 3.760 kilos a 8; 11 con 4.220 kilos a 7 82, Pitrufquén; 16 con 6.666 kilos a 7.46; 11 con 4.116 kilos a 7.25.

VACAS: 12 con 5.846 kilos a $ 9.50, La Unión; 8 con 3.350 kilos a 9. La Unión; 10 con 3.610 kilos a 8.98, Freire; 12 con 5.340 kilos a 8.92, Corte Alto; 12 con 6.260 kilos a 8.72, Curacautín; 12 con 5.269 kilos a 8.65, Rari Ruca; 13 con 6.440 kilos a 8.60, Río Bueno; 8 con 3.490 kilos a 8.56, Vivanco; 11 con 5.442 kilos a 8.55, Vivanco; 12 con 5.922 kilos a 8.52, Rari Ruca; 10 con 5.138 kilos a 8.50, Osorno; 12 con 4.880 kilos a 8.22, Rari Ruca; 13 con 6.346 kilos a 8.15; 11 con 4.870 kilos a 8, Freire; 14 con 5.576 kilos a 7.97, Mulchén; 9 con 5.760 kilos a 7.92, Melipilla; 17 con 5.904 kilos a 7.48, General Cruz; 17 con 5.950 kilos a 7.47, General Cruz; 14 con 5.174 kilos a 7.42; 16 con 5.572 kilos a 7.40, General Cruz.

BUEYES: 5 con 3.866 kilos a $ 9.37, Cherquenco; 9 con 5.606 kilos a 9, Pto. Varas; 7 con 4.534 kilos a 8.99, Pto. Montt; 6 con 4.272 kilos a 8.98, Curacautín; 9 con 5.150 kilos a 8.94 Pto. Varas; 6 con 3.434 kilos a 8.68, Pto. Montt; 5 con 3.700 kilos a 8.83, Cherquenco; 5 con 4.070 kilos a 8.74 Pailahueque; 5 con 3.000 kilos a 8.43 Gorbea; 5 con 3.600 kilos a 8.22, Curacautín; 4 con 2.120 kilos a 8.02, El Monte; 4 con 2.246 kilos a 8.01, Talca; 4 con 2.560 kilos a 7.92; 6 con 4.160 kilos a 7.90, Curacautín; 6 con 4.012 kilos a 7.20; 7 con 4.226 kilos a 6.80; 5 con 2.830 kilos a 6.45, Victoria: 5 con 3.210 kilos a 6 Victoria.

MERCADO DE DIVISAS

Cotizaciones proporcionadas a LA NACION por los señores Yrrarrázaval, Rodríguez y Cía. Ltda., Corredores de la Bolsa de Comercio de Santiago.

Divisas	Comp.	Vend.
Dólar Grupo A (I)	31.—	31.10
Dólar Grupo B (II)	43.—	43.10
Libra D. P.	124.93	125.33
Nacional Exp.	10.25	10.30
Franco suizo	—.—	12.85
Franco francés	—.—	0.18
Lira	—.—	0.081
Cruzeiro comp.	—.—	1.68
Escudo belga	—.—	2.18

MATADERO MUNICIPAL

La encierra de ganado de ayer fué la siguiente:

Ganado mayor	
Bueyes	110
Novillos	401
Vacas	213
En vara	4
TOTAL	728

Ganado menor	
Terneros	231
Corderos	1.584
Cerdos	582
Cabros	25
Caballos	18
TOTAL	2.440

Informaciones Cupríferas

NUEVA YORK, 8.— Cobre Blister. Mercado a término, apertura: mayo, comp. 18.90, vend. 00.00; julio, comp. 18.70, vend. 18.85; septiembre: comp. 18.50, vend. 18.75; diciembre, comp 18.25, vend. 18.70.

Precio de valores norteamericanos

Los títulos que van a continuación, se cotizaron ayer en Nueva York, a los siguientes precios:

Anaconda Copper, 35 7|8.
Andes Copper, 13.
International Tel. and Tel Domestic, 12 3|4.
International Tel. en Tel. Foreign, 12 5|8.
Cerro Pasco Copper, 27 5|8.
Dupont de Nemours, 175 1|2.
International Nickel, 29 3|8.
Kennecott Copper, 54 1|4.
New York Central, 14 7|8.
Patiño Mines, 12 1|2.
Radio Corporation, 9 3|4.
Socony Vacuum, 17 1|4.
United States Steel, 74 7|8.
Lautaro 4 o|o 1975, no se cotizó.

Feria de Productos

Transacciones verificadas en remate del 8 de abril de 1948.

PASTO, los 100 kilos: 50 col. 2.o corte, a $ 120; 100 col. 3.er corte picado, a 115; 9 col. Trébol rama rev., a 110; 72 col. 3.er corte picado, a 110; 100 col. 3.er corte rama, a 108; 60 col. 1.er corte picado, a 100; 50 col. 1.er corte ballica, a 75; 35 col. 2.o corte trébol, a 50.

PAJA, la colisa: 85 col. capotillo cebada, a $ 10.

LEÑA, la carga: 4,32 cgs. Eucaliptus 1.a, a $ 435; 5,32 cgs. eucaliptus 1.a, a 400; 38,10 cgs. eucaliptus 1.a, a 355; 1,48 cgs. eucaliptus 2.a, a 215; 1,00 cgs. eucaliptus 2.a, a 180; 27,26 cgs. monte de 2.a, a 94.

LEÑA, los 100 kilos: 3,00 cgs. eucaliptus 1.a, a $ 52; 4,06 scs. eucaliptus 1.a a 50.

PAPAS, los 100 kilos: 60 scs. papas amarillas, a $ 177.80; 125 scs. papas amarillas, a 160.

MAIZ, los 100 kilos: 124 scs. maíz Minesotta, a $ 332; 4 scs. maíz Curagua, a 332; 11 scs. maíz Camelia, a 332.

AVENA, los 100 kilos: 4 scs. avena blanca sem. a 358; 13 scs. avena revuelta, a 220; 4 scs. conchos avena 186.

CEBADA los 10 kilos: 80 scs. cebada país sem. a $ 326; 53 scs. cebada país rev. a 280; 2 scs. cebada partida a 260; 54 scs. cebada Alemana a 252; 22 scs. cebada Alemana, a 220; 67 scs. Alemana falla, a 190.

TRIGO, los 100 kilos: 1 sc. trigo Candeal a $ 382; 20 scs. trigo Montana, a 360; 11 scs. trigo Montana, a 350; 16 scs. trigo Candeal, a 345; 18 scs. trigo Montana, a 342; 7 scs. trigo blanco rev., a 340; 2 scs. trigo Candeal deg., a 332; 4 scs. trigo Montana suc., a 285.

FREJOLES, los 100 kilos: 14 scs. Coscorrones, a $ 872; 12 scs. Coscorrones, a 872; 2 scs. mantecas, a 722; 12 scs. choletas, a 642; 28 scs. burritos obscuros, a 642; 12 scs. cristales, a 590; 23 scs. bayos regulares, a 540; 1 sc. bayos regulares, a 540; 31 scs. bayos regulares, a 540; 30 scs. bayos regulares, a 530; 12 scs. Valdebenitos, a 522; 4 scs. avalitos, a 465; 9 scs. burritos reg., a 480; 14 scs. bayos Villarroca, a 430; 2 scs. araucanos, a 425; 8 scs. bayos viejos, a 425; 6 scs. bayos, a 400; 10 scs. bayos chatos, a 360; 9 scs. Valdebenitos vjos., a 325; 3 scs. azufrados, a 250; 8 scs. conchos frejoles, a 200.

GRANZAS, los 100 kilos: 1 sc. granzas trigo, a 250; 23 scs. granzas trigo, a 240; 44 scs. triguillo, a 232; 13 scs. granzas trigo, a 192; 1 sc. granzas trigo, a 100; 1 sc. arvejillas, a 180; 11 scs. Arvejillas, a 18; 6 scs granzas trigo, a 120; 1 sc. granzas trigo, a 120; 10 scs. conchos varios, a 102.

FRUTAS SECAS, los 100 kilos: 1 sc. cocos, a $ 1.420; 5 scs. nueces, a 1.220; 2 scs. almendras dulces, a 400.

VARIOS, los 100 kilos: 1 sc. semilla trébol, a $ 1.500; 6 scs. Lana sucia, a 1.000; 3 barriles miel rubia, a 900; 6 scs. semilla mostaza, a 900; 10 scs. semilla cáñamo, a 880; 2 scs. castañas hdas., a 780; 1 scs. castañas hdas. a 700; 1 bulto quillay, a 700; 7 scs. garbanzos reg., a 665; 8 scs. castañas hdas., a 640; 1 sc. castañas hdas., a 620; 9 scs. sem. mostaza, 600; 21 scs. lentejones, a 555; 2 scs. sem. cáñamo, a 480; 8 scs. lentejas chicas, a 445; 20 scs. lentejones manch., a 350; 4 scs. lentejas rev., a 250; 616 utados cochayuyo c|u. a 22.

QUESOS, el kilo de quesos: 1242 kilos Quilapán, a $ 47; 448 kilos La Torina, a 46.50; 355 kilos Santa Delfina, a 46.50; 54 kilos El Salto, a 46.50; 527 kilos Santa Amelia, a 46; 124 kilos El Ajial, a 45.50; 138 kilos Virguín, a 45.50; 192 kilos Aguila Sur, a 45; 130 kilos Collipeumo, a 45; 228 kilos La Macarena, a 45; 166 kilos Santa Marta, a 45; 449 kilos San Isidro, a 44.50; 116 kilos Comalle, a 44.50; 156 kilos Santa Berta, a 44.50; 432 kilos Apalta, a 44; 208 kilos Las Casas de Huemul, a 44; 159 kilos Alfalfa, a 44; 84 kilos Cunaco, a 44; 206 kilos Pichiguao, a 44; 262 kilos San Carlos de Cunaco, a 44: 259 kilos Las Islas, a 44; 67 kilos Limáhuida, a 44; 374 kilos Lora, a 43.50; 319 kilos Cuchipay, a 43.50 162 kilos Los Guindos, a 43.50; 413 kilos Quicharco, a 43.50; 178 kilos Mapu, a 43.50; 234 kilos Chillegue, a 43; 162 kilos Las Arañas, a 43; 180 kilos El Salvador, a 43; 468 kilos Los Maitenes, a 43; 285 kilos Paine a 43, 827 kilos San Miguel de Teno, a 43; 82 kilos El Boldo, a 43; 126 kilos Rauco, a 43; 126 kilos La Rosa, a 43; 94 kilos Las Bruinas, a 43; 912 kilos Santa Sara, a 42.50 87 kilos San Marcos, a 42.50; 558 kilos La Laguna de San Vicente, a 42.50; 162 kilos Lomalinda, a 42.50; 379 kilos El Toco, a 42.50; 186 Paillaco, a 42.50; 603 kilos Santa Teresa y Copihue, a 42.50; 138 kilos Santa Dalia, a 42.50; 285 kilos San Enrique, a 42.50; 161 kilos Santa Elena de Quinta, a 42.50; 122 kilos Mailef, a 42; 80 Roma, a 42; 275 kilos Peñuelas, a 42; 87 kilos La Esmeralda, a 42; 402 kilos La Patagüilla, a 42; 136 kilos La Arboleda, a 41; 110 kilos El Perejil, a 41; ... los Frutillar, a 40.50; ... La Rinconada de Manantiales ... 40; 357 kilos Baracaldo, a ... 298 kilos Bío Bío, a 34; ... Guaico, a 33.50.

MANTEQUILLA, el kilo: ... los Yumbel, a 59; 24 kilos ... quén, a 59; 19 kilos Nancagua ... 59; 17 kilos Panguipulli, a ... 18 kilos A. Guzmán, a 59; ... los El Guaico, a 59; 15 ... Freire, a 59; 10 kilos Rauco ... 59; 9 kilos El Toco, a 59; ... Maitenes, a 59.

NOTA.— Los precios publicados en esta lista son con envase excepto quesos y mantequilla, cuyo peso es neto. REMATE: lunes y jueves de 13.30 a ... ras. La carga por carros completos debe consignarse a: Estación Alameda. Desvío Bodegas El Tattersall, y la carga por sobornal únicamente Estación Alameda ... Los Boletos de FF. CC. con ... respectivas instrucciones ... dirigirse a: Cas. 1340.— Santiago.

Bonos y acciones cerraron alza ayer en Nueva York

EN ESTAS MISMAS CONDICIONES, CERRARON EN EL MERCADO DE PRODUCTOS LOS CEREALES Y EL ALGODON

NUEVA YORK, 8.— (U. P.).— El Mercado de Valores de esta ciudad cerró con alzas, los bonos de alza e irregulares y los del Gobierno de Estados Unidos no se transaron.

Las ventas sumaron 1.060.000 acciones y 4.020.000 dólares en bonos.

El índice Dow Jones dió un promedio de 178.80 para las acciones de compañías industriales; 54.90 para las de empresas ferroviarias, y 33.75 para las de servicios públicos.

Las acciones subieron en el último momento, siendo esta alza más notoria en las acciones de fábricas de aeroplanos, petróleos y algunos valores escogidos. Hubo también demanda por acciones de minas de oro, debido al pronóstico del presidente de la Hollinger Consolidated Gold Mines, Jules Timmins, que la depreciación del dólar canadiense es inevitable y traerá aparejados precios más altos ... oro.

Las acciones de minas de ... bieron fracciones, en tanto ... de fábricas de aviones acusaron ... za de un punto o poco más ... petróleos hasta de más de ... tos. Las de automóviles también ... bieron fracciones, a pesar de ... minnución de la fabricación ... consecuencia de la huelga en ... nas de carbón. Las acciones ... diciones de acero estuvieron ... das. Las obligaciones estuvieron ... za e irregular.

Entre los títulos extranjeros ... nuevos del crédito italiano ... subieron más de un punto. En el mercado de productos ... los cereales como el algodón ... ron alzas.

TRANSACCIONES DE PROPIEDADES

El Fisco expropió a don Benjamín Arceu; Lacunza 1415|41, en $ ...

Don Agustín Viú compra a don Jorge Valdivieso y otros; sitio ... chacra Santa Elena, San Miguel, en $ 1.000.000.

Don Gregorio Salgado a Rosa Jara y otra; parcela 22 de la hijuela ... y lote 7 del fundo Macul o Loma de Macul, Ñuñoa, en $ 480.000.

Don Rafael Duque a Leonidas López; Avenida Exequiel Fernández ... Ñuñoa, en $ 400.000.

Sociedad Peinz y Cía. dación en pago de Luis Mouriz; Gorostiaga ... en $ 390.000.

Don Pablo Covarrubias a don Arturo Bentjerodt y otro; Avenida ... nando de Aguirre, correspondiente al sitio 7, manzana 5.a, sector ... niente El Bosque Cousiño, en $ 366.875.

Doña Hortensia Reyes a don Arturo Bentjerodt y otro; Avenida ... nando de Aguirre, correspondiente al sitio 8, manzana 5.a, sector ... niente El Bosque Cousiño, en $ 366.875.

Don José Mesa a Hidalgo Contreras; San Ignacio 1480, en $ ...

Don Enrique O. Barboza a Sociedad Salas, Fernández y Cía. Ltda. ... partamento D 20, piso 2.o, Gálvez 118|28, en $ 301.600.

Doña Rosa Romero a doña Mercedes Soler; Avenida Seminario ... 300 mil pesos.

Don Víctor Zapata a don Julio Solari; Avenida Echenique 5108 ... en $ 360.000.

Doña Mercedes Vargas a doña Angela Galli; Fuxia ex Rodolfo ... zaval 2308, en $ 260.000.

Don Julio Vargas a don Francisco Soza; sitio 1, manzana A, ... oriente El Bosque Cousiño, en $ 280.000.

LOS REMATES DE HOY

Semanal, de seguro, voluntario y judicial, de muebles, menajes ... etc., a las 10 y 14.30 horas, en Compañía 1360. Martilleros señores ... Araya L., Carlos Schmidt R. y Alfredo Recart.

Menaje de casa de la señora Clementina Salas Bórquez, a las 10 ... 15.30 horas, en San Martín 138. Martillero, señor Ramón Eyzaguirre.

Instalaciones y mercaderías del taller de radio, a las 10.30 horas ... General Gana 478. Martillero, señor Nicanor Marticorena.

Automóviles, de diferentes marcas, a las 11 horas, en Avenida Ma... 200. Martillero, señor Enrique González Echeverría.

Camiones, autos, camionetas, bicicletas, etc., a las 15 horas, en C... buco 763. Martillero señor Nicanor Marticorena.

Existencias de la "Maison Cadeau", a las 15 horas, en Ahumada ... Martilleros, señores Jorge Balmaceda Alamos y Gustavo Echeverría ...

Instalaciones y existencias del taller mecánico, a las 15 horas, en ... dor 628. Martilleros, señores Víctor Araya L., Carlos Schmidt R. y Alfredo Recart.

Bolsa de Corredores de Valparaíso

PRIMERA RUEDA

31000	Deuda 7-1	84
100	Emu	40
300	Iquique Myo. 20	52
500	Melón	139
400	Emu Ab. 29	40
100	Hucke	71
100	Vapores Myo. 20	186
600	C. Melón Myo. 20	141
500	Muelles Myo. 20	20
100	P. Concepción	45
500	Bellavista Ab. 29	115

SEGUNDA RUEDA

50	Cartones	48
1000	P. Bellavista	[illegible]
400	Viña	[illegible]
60000	Hip. Valp. 6 1	[illegible]
1000	Industrial Myo. 20	[illegible]
300	Gas Santiago	[illegible]
200	Vapores	[illegible]
300	Vapores	[illegible]
500	Cartones	[illegible]
500	L. Penco	[illegible]
600	Vapores Myo. 20	[illegible]
600	Hucke Myo. 20	[illegible]
300	Cartones Ab. 29	[illegible]
600	Viña Myo. 20	[illegible]
500	Vapores Ab. 29	[illegible]
100	Yarur Myo. 20	[illegible]

VALORES ARGENTINOS

COTIZACIONES PROPORCIONADAS A "LA NACION", POR EL SEÑOR CARLOS COVARRUBIAS V., CORREDOR DE LA BOLSA DE COMERCIO DE SANTIAGO.

		Precio Anterior
Crédito Argentino Interno 3%		100.10
Crédito Argentino Int. Serie "A" 3%		92.70
Crédito Argentino Int. Serie "C" 3%		92.20
Crédito Argentino Int. eSrie "G" 3%		93.80
Bonos Hipotecarios Serie "1.a", 2 1|2%		100.70
Alpargatas (7%) (Accs. Pref.)		129.—
Arizu, Viñ. y Bod. (5 1|2%) (Accs. Pref.)		99.50
Arizu, Viñ. y Bod. (6 1|2%) (Accs. Pref.)		105.50
Dodero, Argentina de Navegación (6 1|2%) (Accs. Pref.)		112.50
El Globo Ltda. Dest. Bod y Viña (6%) (Acciones Pref.)		51.—
Siam Soc. Ind. Amer. (6 1|2%) (Accs. Pref.)		96.—
Siam Soc. Ind. Amer. (6 %) (Acs. Pref.)		102.—
Alpargatas (Accs. Ord.)		391.—
Arizu, Viñas y Bodegas (Accs. Ord.)		183.—
Celulosa Argentina (Acs. Ord.)		484.—
Dodero, Argentina de Navegación (Acciones Ord.)		328.—
El Globo Ltda. Dest. Bod. y Viña (Acciones Ord.)		102.—
Fabril Fianciera	(Accs. Ord.)	590.—
Loma Negra	(Accs. Ord.)	220.—
Papelera Argentina	(Accs. Ord.)	266.—
Sansinena, Carnes y Derivados	(Accs. Ord.)	528.—
Siam, Soc. Ind. Amer.	(Accs. Ord.)	468.—
Astra	(Accs. Ord.)	192.—

$ 1.900.- SILENCIOSOS MONTADOS

asiento blanco

CARMEN 766 y SAN PABLO 1374

Despachos a provincias

SINDICATO PROFESIONAL DE EMPLEADOS TECNICOS DE LA IMPRENTA Y LITOGRAFIA UNIVERSO

El 18 de marzo ppdo. se reunió el Sindicato Profesional de Empleados Técnicos de la Imprenta y Litografía Universo con la asistencia del Inspector del Trabajo, señor Rodolfo ... quez Rojas, y eligió la directiva para el período 1948 y 1949:

Presidente: Mario Del Villar Herrera.
Secretario: Alberto Molina Rodríguez.
Tesorero: Juan Rojas Castro.
Directores: Enrique Reyes ... teller y Luis Tapia Vergara.

En conformidad al Art. 375 del Código del Trabajo, se hace la presente publicación.

MUY ABIERTAS SE PRESENTAN LAS CARRERAS DEL DOMINGO PROXIMO EN EL CLUB HIPICO

DESTACANDO LAS MEJORES CHANCES Y BUSCANDO LAS POSIBLES SORPRESAS

PRIMERA CARRERA. — 1.200 metros condicional para 2 años no ganadores.

DEMAGOGO 54 (F. Poblete). — En sus dos primeras carreras en Viña fué quinto muy cerca. Luego después en su tercera llegó 2.o de Público, viéndose que progresa en forma rápida. En Santiago acaba de ser 6.o de First Star sin estar aclimatado, lo que ahora ya consiguió y se torna un rival de mucho peligro.

EDITOR 54, (L. Jara).— Dos veces ha llegado cerca del mar[cador] y como viene progresando ahora entrará en él en lugar preferente.

FINITO 54, (P. Flores).— Mejoró sus primeras actuaciones con un buen cuarto de Churelo y ha seguido en la semana progresando en ejercicios. Placé también puede ser.

JAMAICANO 54, (R. Castillo). — Tiene innumerables figuraciones que lo harán una vez más el preferido de los apostadores y ahora en la que, ninguno destaca netamente, parece que le corresponde a él la victoria.

SPRINGHILL 54, (J. F. Marchant).— Cuarto en su debut reciente de Royal Hunter, decayendo muy al final con una rapidez extraordinaria que nos demostró. Ahora más puesto se puede afirmar hasta el disco, en todo caso del placé no bajará.

THIERRY 54, (O. Valenzuela).— Un producto que en Viña se ha demostrado de gran porvenir, pues corrido en El Estreno fué tercero de Público y Otway. La sorpresa más probable.

SEGUNDA CARRERA.— 6.a serie 1.300 metros Handicap

BALANCIN 56, (M. Reyes).— No hace mucho produjo una buena performance en esta misma pista y como ahora se le presenta en un grupo más modesto, es posible que se interese la llegada por alguno de los puestos del marcador.

JOSE LUIS 53, (R. Parodi).— Por su segundo de Empeñoso y su cuarto de Cuatro Vientos en el Chile, es una de las buenas cartas que tendrá que estar en la pugna final nuevamente.

ETSAI 56, (F. Poblete).— Se ve bueno este animalito, pero de mala suerte, pues apesar de su empeño no ha podido prosperar con su pujante atropellada final. Esta vez en grupo más modesto puede resultar el vencedor con dividendo tonificante.

MALU 55, (G. Montes).— Se presenta como una de las opciones principales de la carrera, por cuanto en Viña ha ganado dos veces y si no extraña el cambio, seguro que aquí también se lucirá. Cubierta sabia.

POR CABEZA 55, (A. Silva).— Buenas son sus actuaciones últimas para aspirar también con probabilidades en este conjunto. Depende más que nada del factor suerte en el curso del trayecto por lo numeroso del grupo.

TERRAL 55, (G. Silva).— Casi estamos por creer que sus carreras a continuación de la salida de perdedor, son falsas, por lo que recomendamos tener cierto cuidado.

ARGELIA 54, (R. Leiva). — Por un segundo de Filibustera también tiene títulos para alternar con éxito en el lote.

PIOWAWA 53, (A. Vásquez). — Elemento ligero que con una buena partida puede traer las acciones a su voluntad y resultar disputando los últimos metros con gran entereza, dada la buena monta que le ha correspondido.

SABA 51, (L. A. Correa). — Producto nuevo en quien tienen cifradas esperanzas y como va liviano y tiene condiciones, se espera de él que cumpla actuación muy lucida.

PALOMINA 50, (L. Espinoza). — Si corre tan bien como en el Hipódromo, por sus buenas actuaciones en ésa debe estar antes que muchos de estos acompañantes.

TERCERA CARRERA. — 1.300 metros.— 5.a serie handicap.

RUPTURA 58, (R. Parodi).— Tiene figuraciones de méritos en sus últimas y aún pesada en serie inferior le encontramos alguna opción.

REPETUNDA 56, (M. Quezada).— Esta también tiene un segundo muy calificado de Fulanito en esta pista. La buena monta de Quezada la hará responder con más efectividad.

TRAGALEGUAS 56, (H. Caballero). — Dos buenas figuraciones secundarias de reaparecida hacen que la potranca destaque con la primera opción en este grupo y si Caballero sabe hacerla atropellar a tiempo costará detenerla en los tramos decisivos.

MISS BACARDI 55, (L. Pérez).— La pupila de doña Rina, mantiene sus buenas condiciones que le han permitido clasificarse en sus más recientes y como va mejorada en relación con la anterior, creemos que de la tabla no bajará.

FICHADA 52, (L. Rodríguez). — Le ha correspondido un peso bastante cómodo para las buenas disposiciones en que se halla y creemos que si logra venir colocada entre las punteras, será difícil que la superen a la llegada.

SELVA OBSCURA 52, (A. Salazar).— Con fichada tratará de comandar las acciones desde la partida y la que logre mayor ventaja en ella será la que negociará el final con el que trate de darle alcance.

SORPRENDIDA 51, (J. Sánchez).— Dos veces se ha clasificado tercera entrando muy a última hora y si esta vez viene más cerca, su avance será temible a la llegada.

FONDA 50, (O. Valenzuela).— Detrás de Descartado y Capotera entró hace poco y como cae en condiciones muy favorables en el peso, estimamos que también puede tener éxito en el difícil compromiso.

TRIGUERA 50, (A. Vásquez) — Cuarta viene de clasificarse en su última y si tiene suerte en la disputa de los primeros tramos, Vásquez la puede sacar airosa en tierra derecha.

CUARTA CARRERA.— 1.300 metros.— 4.a serie handicap.

QUIJOTE 56, (A. Gutiérrez) — Tercero de Hijo Mío y Full Sail ahora poco, y como este grupo no es más macanudo que aquél, la buena monta de Gutiérrez sabrá sacarle un buen provecho en sus acciones finales.

HAITIANO 55, (H. Caballero). — Muy cerca entró en su última, que indica que viene mejorando y con Caballero se torna un rival de mucho peligro.

SILKO 55, (L. Rodríguez). — Acaba de adjudicarse una serie más baja en el mejor de los estilos con más peso. Está en la obligación de volver a pelear.

BOBINE 53, (A. Marchessini) — Desde que ganó un handicap sobre 1.800 metros que no sabe acercarse al marcador, pero ello es muy sugestivo y ahora se le presenta la oportunidad para rehabilitarse.

COMO NAVAJA 53, (P. Flores).— Grande su triunfo anterior que deja cifradas esperanzas para una repetición y en todo caso por lo menos llegada en la tabla.

MANUELA 52, (M. Reyes). — En la de Como Navaja entró quinta notándose que vuelve a recuperarse y puede ser esta la que saque de perdedores en su reintegro a Reyes, abonando un subido sport.

ANKARA 51, (J. E. Cruz).— Tercera de Dorña y Quinta Columna en el Chile que también destaca opción por dicha performance.

DESCARTADO 50, (A. Salazar).— Mantiene sus buenas disposiciones para alternar con éxito en este discreto grupo.

DON HUGO 50, (G. Retamal) — Baja apreciablemente en el handicap después de su buena victoria en 6.a serie. La sorpresa nuevamente.

LA NOCHE 50, (R. Parodi).— Estando muy buena puede conseguir otra victoria en este lote pues baja en el peso en forma seria.

TORTUGA 48, (J. Contreras). — Cuarta en el Chile demostrando que ya se interesa por el triunfo y no sería nada de raro que lo obtuviera en ésta, pues para ello va regalada en los kilos.

QUINTA CARRERA.— 1.300 metros.— 1.a serie handicap

MINDANAO 61, (J. F. Marchant). — Como el potrillo es bueno a las derechas, aún pesado puede volver a imponerse.

GIDDAP 59 (H. Caballero).— Es un gran caballo y donde se presenta es temible, ya que resiste peso como lo ha probado en repetidas ocasiones.

BULNES 52, (J. Olivares). — Sabemos que está en gran training y al peso que le ha correspondido puede anteponerse al conjunto como lo ha hecho en otras ocasiones.

NIZARDA 48, (R. Cornejo).— Por su segundo de Desterrado es rival de primera, que por lo menos llegará peleando.

RAPAZUELA 51, (J. E. Cruz) — Mantiene las grandes condiciones que le permitieron lucirse muy a menudo hace poco en Viña. El peso que le han puesto le facilitará mucho los medios de que dispone para atacar al final.

CABEZON 49, (J. Contreras). — En la de Gónica demostró haber vuelto en posesión de sus medios y si aquí no hay tren muy violento, puede venir descansado para un feliz avance final.

SEPTIMA CARRERA. — 1.800 metros.— Handicap ascendente.

LLORON 61, (M. Quezada. — Pesado y todo, en su última no hizo una mala carrera en distancia más larga, lo que demuestra que el caballo vale mucho, y como ahora la distancia es más prudente, quizás si su gran clase les haga pasar un mal rato.

MAHOMETANO 61, (J. Olivares).— Muy colocado lo vemos en este grupo al buen ganador del Saint Leger, aunque pesado. Es de grandes aptitudes; por lo tanto no hay por qué temer a los kilos.

BRANDSEN 60, (J. F. Marchant).— Otro de los tres grandes que destaca por sus buenas disposiciones en que siempre se encuentra y si fallan los anteriores, puede éste sacar la cara por la clase.

SAMPAIO 55, (J. E. Cruz). — Un potrillito de especiales condiciones para atropellar, que aquí también puede resultar con esa característica, y no va muy pesado que digamos.

AVALANCHA 53, (R. Parodi). — Grande su carrera con Campante perdiendo de pura mala suerte. Parece que la hembrita tiene capacidad para stayer. Esta será su prueba de fuego.

HINOJO 52, (J. Orellana). — Está tan bueno que hasta en esta distancia puede lucirse. Juéguelo y no será defraudado.

MISERERE 52, (J. Sánchez. — Con Azócar hacen una buena yunta, y como viene de ser segundo de Norte Claro en dos mil, se ve que puede tener éxito.

ROCINANTE 52, (R. Madariaga.— También es buena la actuación de éste con Campante en donde cayó encima en fiera pelea final. Por lo tanto, donde llegue Avalancha estará el de Gómez.

GAY HUSSARD 49, (L. Espinoza).— Muy liviano lo encontramos para sus buenas actuaciones últimas y con ganancias y sin ellas, habrá que tirarle su cubierta.

OCTAVA CARRERA.— 1.300 metros.— Segunda Serie.— Handicap

AGALLUDO 60, (A. Gutiérrez). — Estos son los grupos donde le gusta lucir sus condiciones y pesado. Varias veces ha ocurrido esto, pues entre superiores se chupa.

ORINOCO 55, (J. Sánchez). — En la de Calmante, la peleó hasta el final y por desfallecimiento, a la llegada quedó cuarto.

REIDOR 55, (A. Salazar).— Viene bajando de peso y lote y además, que se le ha visto correr mucho mejor en sus últimas. Tenga cuidado, que tiene clase suficiente para sobreponerse a éstos.

LIBERAL 54, (L. Jara).— Su última carrera es buena, cuarto de Desterrado, pero la monta que le han buscado disminuye su opción; con todo, habrá que tener cuidado.

QUINA 53, (J. E. Cruz).— En la de Calmante disputaba la carrera hasta el último con su compañero Bósforo. Nuevamente tratará de estar presente en la refriega final.

SOLIMAN 53, (L. Rodríguez). — No tome en cuenta sus anteriores encuentros que no ha corrido como es debido y conserva sus buenas disposiciones para hacerlas valer en este grupo.

INTERNADA 50, (A. Vásquez) —Un bonito toque, pues tiene aptitudes de sobra, aun cuando no ha corrido bien en sus últimas por la monta que es muy sugestiva.

BUFALO BILL 48, (J. Orellana).— Buena su carrera última a pesar que no corió como acostumbra, pues vino muy exigido desde el comienzo, siendo un elemento cuyo fuerte es la atropellada.

CALMANTE 48, (J. Contreras) — Puede volver a pleitear, ya que sigue progresando en sus ejercicios.

NOVENA CARRERA.— 1.300 metros.— Tercera Serie.— Handicap

BOSFORO 58 (R. Cruzat). — Su segundo de Calmante, le da derecho a disputar el encuentro nuevamente por muy pesado que vaya, pues es resistente a los kilos.

GRAN VIA 54, (J. Orellana). — Gran rival por sus intervenciones últimas muy cerca del disco. Es posible que sea la favorita y responda en lugar preferente, cuando muy menos.

LORETO 52, (R. Cornejo). — Está calificada de sobra para alternar con éxito frente a estos contrincantes, por sus grandes disposiciones para la distancia. Placés más que fijo, si es que no gana.

LUTECITA 52, (A. Vásquez).— Atraviesa por excelente período y no sería raro que se adjudicara otro triunfo, ya que medios no le faltan.

MALINE 52, (S. Quezada). — Cuenta con una figuración no hace mucho muy respetable, y si tiene suerte puede volver a tomar colocación en el marcador, aún cuando parece un tanto irregular.

SATRAPA 51, (M. Valencia).— Muy bien se le ha visto desempeñarse en sus más recientes, indicando que ha entrado en sus medios; por lo tanto, no conviene descuidarlo por ningún motivo.

RUFINO 50, (A. Marchessini). — Va peligrosamente liviano y si el "Cabro", no se asusta en el derecho, puede hacerlo prosperar en su avance, para lo que tiene gran capacidad.

SOLON 50, (Jl. González). — Viene de ganar sorpresivamente pero no es de los que repiten muy a menudo, con todo, habrá que tener mucho cuidado.

El clásico "Presidente de la República"

El clásico "Presidente de la República", es el compromiso más importante que se disputa en el Hipódromo Chile, y está reservado a caballos de la generación de tres años, nacidos en el país. Su recorrido se extiende sobre 2.400 metros, que es el más apropiado para aquilatar la clase de sus participantes, siendo su condición handicap limitado, a 58 kilos. La recompensa asciende a la bonita suma de $ 250.000 al vencedor.

Pasamos, en seguida, a hacer un estudio de las chances de los participantes:

EL COLCHAGUINO 58, R. Cruzat.— El ganador del último "Derby", ha fracasado rotundamente en sus compromisos posteriores, y por su actuación en el premio "Dorama" disputado el 14 de marzo, en el Club Hípico, en donde remató "bon dernier", debemos descartarlo, sin más trámite.

PARRAL 57, M. Quezada.— Es un caballo bastante corredor, pero delicado. Ganador de "El Ensayo", tercero en "El Derby", y vencedor reciente sobre Impasible, en 2.000 metros (sólo citamos sus actuaciones más destacadas); muchos ven en el hijo de Trelawny el ganador de tan importante prueba. Es un buen fondista, y lleva en la distancia un aliado poderoso.

IMPASIBLE 55, L. Rodríguez.— Hay tres kilos a su favor ahora con respecto a Parral, que lo ganó por un pescuezo, pero en cambio, lleva en su contra la mayor distancia, en que el rosillo debe valer más. Su calidad y coraje para la lucha hacen de él una de las mejores cartas.

AFKAR 54, Fco. Marchant.— Tenemos la impresión de que no llega bien a la distancia. Por lo menos eso fué lo que evidenció en El Ensayo y El Derby.

COUNTRY BOY 54, A. Gutiérrez.— Este, en cambio, parece ser un buen stayer, y como avanzaba con bríos en la prueba ganada por Parral a Impasible, en donde se clasificó tercero a medio cuerpo, resulta serio enemigo. Hay cuatro kilos a su favor, con respecto a Parral.

NORTE CLARO 51, M. Ocampo.— Cuenta con una productiva campaña en el Club Hípico, que se ha visto coronada con una bonita victoria clásica en esta cancha, lograda sobre Siracusano, Azócar y Nahuel, en 2.000 metros. Corre mucho a estos pesos el pupilo de Quezada, y es la carta de muchos entendidos de la cancha.

PATRIOTERO 50, A. Salazar.— Muy holgados triunfos ha obtenido en el Club Hípico, pero aquí no parece desempeñarse tan bien como allá. Como lance podría recomendarse.

CAPITAN SUTIL 48, Jl. González.— No le vemos opción alguna.

KA 48, R. Madariaga.— Fué favorito en el clásico, ganado el domingo por Campante, pero vino cambiando de mano, y no se entregó a correr. Tendría que mejorar mucho para lograr imponerse.

MADISON 48, N. N.— Va por hacer número.

ODEON 48, J. E. Cruz.— Es bueno el potrillo, pero en la distancia es una incógnita.

PISTOLET 48, R. Cornejo.— La primera vuelta la puede correr en punta. Después desaparecerá.

REX 48, A. Vásquez.— También pasó desapercibido en el clásico ganado por Campante. Muy difícil.

El handicap limitado, tiene por objeto dar más chance a los caballos buenos, y ésto se ha logrado plenamente en esta oportunidad, ya que las chances teóricas mejores, son las de Parral, Impasible, Country Boy, Norte Claro y Patriotero.

Ellos se encargarán de dividirse las opiniones en tan importante como atractiva contienda.

SINDICATO DE PREPARADORES SE OCUPARA DE LA FORMA EN QUE SE DISTRIBUYEN CORRALES

Tenemos conocimiento de que el "Sindicato Profesional de Preparadores y Jinetes de los Hipódromos Centrales tendrá una reunión de socios el martes próximo, a las 6 de la tarde, en donde serán debatidos interesantes temas, entre otros, la forma en que se distribuyen los corrales a los entrenadores de caballos.

Según nuestras informaciones, no existiría un procedimiento uniforme para hacer tales asignaciones, lo que se habría prestado para favorecer a algunos, con perjuicio de otros.

En esta asamblea, según fuimos informados, se considerará preferentemente el caso del Preparador señor Pedro del Río Frías al cual se le presenta una difícil situación, pues quedará sin corral en donde poder tener a más o menos 20 caballos que tiene en training.

LOS APRONTES DE AYER EN AMBOS HIPODROMOS

HIPODROMO CHILE

PISTA DE ARENA, DE SUBIDA

TORNAGALEONES, R. Madariaga, 400 mts. en 25; repitió en 26.
SAMPAIO, aprendiz, 500 metros en 32.
VALIENTE, B. Sandoval, 500 mts. en 32.
EMBRUJO, G. Sepúlveda, 600 mts. en 40 2|5; repitió igual ambas veces, a voluntad.
BAILARIN, E. Márquez, 500 mts. en 32.
GRINGOIRE, E. Jara, 400 mts. en 26; repitió en 25 3|5.
MAHOMETANO, E. Jara, 600 mts. en 37 2|5; repitió en 37 1|5.
DESLUMBRANTE, R. Madariaga, 500 mts. en 33; repitió en 32.
ACONITO, J. Pombet, 600 mts. en 39 2|5.
PITONIZA, J. Contreras, 600 mts. en 39 4|5.
EL CUANDO, E. Márquez, 500 mts. en 32 2|5.
DERVICHE, C. Gamboa, 300 mts. en 18 3|5 (de Bajada).
FRIEDA, H. Pereira, 500 mts. en 31 3|5.
RUFINO, M. Quezada, 300 mts. en 19 3|5.
TRAICIONERA, L. Seguel, 500 mts. en 31 3|5.
QUIRQUINCHA, M. Quezada, 300 mts. en 19.
RECHUPETE, G. Sepúlveda, 600 mts. en 39 2|5.
FRIBOLA, M. Valencia, 600 mts. en 40; repitió en 39.
FRANCKLYN, E. Márquez, 400 mts. en 25.
BIENHECHORA, J. Contreras, 500 mts. en 33.
PERVERSO, M. Quezada, 400 mts. en 25; repitió igual.
COUPE D'OR, R. Espinoza, 300 mts. en 19 1|5; repitió 200 en 12 2|5.
CUADRADA, C. Gamboa, 500 mts. en 32.
HIMLICO, A. Marchessini, 800 en 51.
CAPTAINE, G. Retamal, 1.000 mts. en 1.18 2|5.
VOL AU VENT, O. Castillo, 500 mts. en 32 3|5.
FALUCHO, G. Retamal, 1.000 mts. en 1.6.
BUENA UNION, O. Valenzuela, 600 mts. en 38 2|5.
FIERO, M. Araneda, 800 mts. en 54.
NORTE CLARO, M. Ocampo, 1.000 mts. en 1.7 2|5; repitió en 1.6 2|5.
REX, A. Vásquez, 1.200 mts. en 1.18.

PISTA DE BAJADA

CURANADU, L. Pérez, 400 mts. en 24 2|5; repitió 200 mts. en 12.
QUINA, R. Cruzat, 500 mts. en 31.
BOSFORO, J. Contreras, 500 mts. en 31.

CLUB HIPICO

PISTA DE ARENA

EL CONCHAGUINO, con J. Sánchez, pasó 2000 en 2.18.
DEJELO SOLO, con J. E. Bravo, ARNEDANO, R. Cornejo y CAMPANILLERO, A. Salazar; pasaron 500 en 30 3|5; repitieron después de un descanso 300 en 17; ganó ambas veces Déjelo Solo, por varios cuerpos.
PICAFORT, con J. E. Cruz, pasó 1.000 en 1.6 3|5.
BARI, con M. Llorente, pasó 1.600 en 1.53.
SORTILEGIO, con G. Silva, pasó 800 en 52 4|5.
CONFITERO, con R. Leiva, pasó 700 en 45 4|5.
DESABRIDA, con M. Reyes, pasó 1.400 en 1.38.
AMOR NEGRO, con J. E. Bravo, pasó 500 en 32 3|5; repitió en 33.
PALOMINA, con M. Reyes, pasó 500 en 30 3|5.
DUMBO, con L. Rodríguez, pasó 500 en 30 3|5.
SEBASTIAN, con R. Cornejo, pasó 400 en 25.
REIDOR, con A. Salazar, pasó 300 en 18 2|5.
JAMAICANO, con R. Castillo, pasó 400 en 25 2|5; repitió en 25 3|5.
AZOCAR, con A. Salazar, pasó 1.000 en 1.6 3|5.
SATRAPA, con aprendiz, pas 600 en 38.
HAITIANO, con aprendiz, pasó 700 en 5 2|5.
LA IRA, con aprendiz, pasó 400 en 25; repitió 300 en 18.
FICHADA, con L. Rodríguez, pasó 900 en 52 3|5.
MEDIADOR, con J. Ortiz, pasó 800 en 51.
LONQUIMAY, con aprendiz, pasó 700 en 45.
LETEMO, con E. Quiroga, y CHURELO, con J. Sánchez, pasaron 600 en 38 4|5; ganó Letemo por dos cuerpos.
GRAN VIA, con J. Orellana, pasó 500 en 31 3|5.
SOLIMAN, con aprendiz, pasó 700 en 47.
DAGA, con G. Pozo, pasó 800 en 53.
VIEJO AMOR, con J. González, pasó 800 en 52 3|5
CHILENITA, con J. González, pasó 700 en 46.
D. D. T., con aprendiz, pasó 700 en 4 1|5.

WOLFI, L. Pérez, y MISS BACARDI, aprendiz, 200 mts. en 12; repitieron igual llegando iguales.
RANCAGUITO, M. Ocampo, 700 mts. en 46 3|5.
LLORON, M. Quezada, 800 mts. en 51; repitió en 52.
TRIGUERA, E. Jara, 300 mts. en 18 1|5, repitió en 18 3|5.

Analizando opciones en el Hipódromo

PRIMERA CARRERA.— 1.200 MTS.— CONDICIONAL

ACHALUPADA 52, O. Acuña.— Fué cuarta de Roblería, Campanera y Fornituras, todas las cuales son ya ganadoras, de modo que su opción resulta de primera en este conjunto.

BIENHECHORA 52, J. Contreras — Ha estado fracasando, pero advertimos que no es nada de mala y que en esta ocasión puede lograr sitio en el marcador.

FRATERNIDAD 52, A. Salazar.— Fué cuarta detrás de Fornituras, Laborista y Tierra Firme. Resulta placé indicado, salvo que se le ocurra no figurar.

MISTRAL 52, L. Correa.— Tiene bonito nombre, y en sus cotejos se ve desprendida. Muchos ven en ella la llamada a poner a prueba las condiciones de la favorita.

VILLANIA 52, R. Parodi.— Corrió con muy pocos boletos en la de Fornituras. Puede ser un lance de proporciones.

SEGUNDA CARRERA.— 1.200 MTS.— CONDICIONAL

ACTRIZ 52, R. Cornejo.— A juzgar por sus ensayos entre bastidores, parece que se trata de una actriz de méritos. Aquí veremos si podrá optar con el tiempo a obtener el "Oscar".

ESPIRITUAL 52, M. Araneda.— Corrió discretamente en la prueba ganada por Roblería, clasificándose quinta. Un placé muy probable.

MALA FE 52, R. Parodi.— Aunque Chamiza la ganó fácil por tres cuerpos, se presenta como la probable favorita, pues ha ido progresando en su training.

TIERRA FIRME 52, A. Silva.— Fué tercera de Chamiza y Mala Fe, y posteriormente ocupó igual colocación detrás de Fornituras y Laborista. Si no es quemada, va a ser punto bordeado.

UTOPIA 52, J. E. Cruz.— No figuró en la prueba ganada por Fornituras, en donde contó con la tercera cotización. Ahora puede dar desquite a los que ese día perdieron con ella.

TERCERA CARRERA.— 1.500 MTS.— HANDICAP

BELLACO 54, G. Retamal.— No figuró en la prueba ganada por Orense a Alta Gracia y Ligero, pero tuvo muchos tropiezos. Cuenta con un 4.o lugar de Mitiquero, Palomina y Clidela, que le da cierta opción.

CLIDELA 53, E. Jara.— Reapareció llegando tercera de Mitiquero y Palomina, en una distancia que no debe convenirle como ésta. Ahora costará ganarla.

FUCOQUE 53, M. Quezada.— Lo encontramos bien colocado en el peso, y como le han buscado un jinete enérgico, puede ahora salir avanti. En cancha blanda le suben mucho los bonos.

PEREZA 53, G. Sepúlveda.— De un viaje dicen que es la cosa. Ahí queda el dato por si le interesa.

EGAZTI 51, L. Espinoza.— Tiene un discreto cuarto puesto detrás de Limahue, Croupier y Sonido el día 28. Bastante opción le vemos en este conjunto.

FRANQUICIA 51, M. Valencia.— Todo es cuestión de las intenciones con que vaya. Y eso tiene que averiguarlo usted en la cancha, amigo lector.

BARATO 49, H. Pereira.— Con un buen jinete sería muy brava carta, porque el chico es muy agradecido a los kilos y no puede ir mejor.

CAYCAY VILU 48, G. Palma.— Es ligero y si lo dejan actuar libre en punta, a lo mejor resulta con un desaguisado.

GRITERIA 48, C. Gamboa.— Esta es la época en que se compone. No hablamos más para no darle mucha luz al gas.

CUARTA CARRERA.— 1.500 MTS.— HANDICAP

DELIRIO 55, A. Silva.— El flaco es atrevido cuando va con intenciones, así es que no conviene descuidarlo del todo.

TAMANDARE 55, B. Sandoval.— Tuvo su relumbrón en días pasados, pero posteriormente no figuró en la prueba ganada por Embrujo a Espléndida y Fatuo. Paga buenos billetes si logra ganar.

CONFITERO 52, F. Poblete.— No hace mucho obtuvo su primera victoria y conserva su buen estado. Difícil, pero en caso alguno imposible.

CUATRO VIENTOS 52, L. Espinoza.— Ganó muy fácil a Camagüey y Franquicia. Parece que se ha largado a correr y aquí resulta opción machucante y contundente.

JUNGFRAU 52, P. Flores.— Fué cuarta de Orense, Alta Gracia y Ligero en su rentrée, pero estaba algo atrasada aún. Esta distancia debe venirle mejor y peleará la llegada.

CROUPIER 51, Jl. González.— Por puntos lo derrotó Limahue en días pasados, de modo que ahora va por el desquite. Debe ser de los más cotizados.

SONIDO 51, H. Jara.— En esa misma carrera fué tercero, a medio cuerpo del anterior. Naturalmente que su chance se parece mucho a la de su enemigo.

PITONISA 49, E. Jara.— Salió de perdedores el domingo, abonando subidísimo sport. Si vuelve a ganar aquí, creemos que pagaría más que hace una semana.

QUINTA CARRERA.— 1.500 MTS.— HANDICAP

SALPICON 54, L. Rodríguez.— Corre más de lo que ha demostrado últimamente, y si no ha figurado ha sido de puro mala suerte, por los inconvenientes tenidos. Puede rehabilitarse y paga bueno al salir.

AGUAFIESTA 53, G. Sepúlveda.— Tieso de mechas es el chico, y recordando que aquí fué segundo de Caminito, lo recomendamos como una de las mejores cartas.

ESPLENDIDA 53, J. Sánchez.— Escoltó a Embrujo el día 28, performance muy recomendable que le da aquí una de las mejores chances de la carrera.

GRINGOIRE 52, E. Jara.— Se metió a correr condicionales en donde nada tenía que hacer, y, naturalmente, fracasó. Vuelve ahora a la brega en buenas condiciones y puede lucirse.

LIMAHUE 51, A. Salazar.— Su mejor título lo constituye su reciente victoria sobre Croupier. Al amparo de los kilos tratará de venírseles de una hebra.

NENA 51, B. Sandoval.— Aconsejamos comenzar a seguirla. No se van a arrepentir los que nos hagan caso.

FRIEDA 50, J. Contreras.— Livianita se desempeña bien la vieja. Puede atrapar un lugarcito en la tabla.

SEPTIMA CARRERA.— 1.500 MTS.— HANDICAP

FIGURIN 59, O. Valenzuela.— Ha estado perdiendo carreras injustas de puro mal corrido. En su caballeriza parece que no se dan cuenta que "algo" influye también el jinete.

PITRIL 56, H. Caballero.— Fué tercero de Susana y Eliseo, sin ser capaz de más. Buena su actuación que nuevamente le da opción.

NAHUEL 54, A. Silva.— Fué cuarto de Norte Claro, Siracusano y Azócar en 2.000 metros. Vuelve ahora al tiro de su especialidad y costará derrotarlo.

CARABOBO 52, G. Silva.— Aconsejamos tenerlo muy en cuenta, pues sabemos que está como azúcar. En el peso no puede haber caído mejor.

HOSPICIA 51, J. E. Cruz.— Volaba en la prueba que ganó L'Eperon, y en pocos metros más gana. Se desempeña muy bien a estos pesos la chica.

PRADERA 51, E. Jara.— Muy buena carta a estos pesos y una sabia cubierta.

VOL AU VENT 49, J. Contreras.— Muy seguro el maromero cuando va al pleito. Después de tres viajes a Australia, decidieron pegarse el brinco el domingo y obtuvieron un sport de $ 207.60 ¿Y los "Expertos"?... Todos muy bien, gracias... Saludos le mandaron...

HIDALGA 48, H. Pereira.— Sujeta para no llegar cuarta en la que Depresión batió a Tontorrón, Insistente y Botabarro. Puede salir la tordilla al peso que le correspondió.

OCTAVA CARRERA.— 1.500 MTS.— HANDICAP

SIN RESPETO 50, R. Cruzat.— La vimos correr muy bien en la prueba ganada por Depresión. Si tiene ahora un poco más de resistencia, puede salir placé.

FALUCHO 54, M. Quezada.— Como ahora actuará más aliviado en las primeras distancias, esperan en su caballeriza que haga mejor carrera. Nosotros creemos que en el mayor recorrido lleva su peor enemigo.

YEK 55, J. Sánchez.— Es bien capacita de ajustarlos, pero eso se sabe muy a última hora.

VENIVEREY 53, J. Bravo.— En muy buena forma ganó a Luján, Picasú y Howdy. Aseguran que repite, y nada nos cuesta creerlo.

BUENAS NOCHES 52, M. Araneda.— En buen estado se ve la tordilla, y va en un lote en que puede lucirse. Un juego sensato con remunerativo sport.

ACONITO 50, J. Contreras.— Lo vimos correr bien en la prueba ganada por el inefable Vol au Vent. Mucha, pero mucha opción le vemos a su remedio, Doctor.

IRUN 50, R. Cornejo.— Sus últimas actuaciones han sido recomendables. Tiene un cuarto puesto detrás de Nahuel, Tontorrón y Depresión, que le da opción machucante y contundente.

ESTRELLA POLAR 48, J. E. Cruz.— Fué tercera de Mitiquero y Glory con 55 kilos en 1.200 metros y tuvo serios inconvenientes. Tiene clase la yegua para venírseles de punta a punta.

NOVENA CARRERA.— 1.500 MTS.— HANDICAP

ALDERETE 57, H. Caballero.— Por bien discreto tenemos a este potrillo y aunque dispensa muchas ventajas, no por ello podemos descartarlo.

QUINTA COLUMNA 57, J. Contreras.— Escoltó a Dordoña en 1.200 metros y el domingo rehuyó el encuentro en la de Vol au Vent. Puede salir el grandote.

MAL HUMOR 55, M. Araneda.— Por medio pescuezo lo derrotó Estrella Polar el 28 de marzo, performance que le asigna opción de primer orden en este conjunto.

EMBRUJO 53, G. Sepúlveda.— Bastante ha subido en el peso y aunque viene de ganar a Espléndida y Fatuo, su chance resulta remota en este conjunto.

LECTOR 53, B. Sandoval.— Muchos rumores circularon sobre su chance el pasado domingo, pero no se dejó ver. La tabla aconseja insistir, porque está muy bueno.

CAPTAINE 51, G. Retamal.— Este es bastante "vivo", de modo que antes de embarcar las platas, averigüe en qué dirección corre el viento.

CHICOTE 51, E. Jara.— Estuvo figurando muy regularmente en estos tiros y se presenta ahora en muy buen estado. Buena carta para el desquite, porque paga muchos billetes.

LUCKY BOY 50, R. Cornejo.— Es de los que, o ganan a la marcha, o no llegan en parte alguna. En su caballeriza sólo hacen inversiones seguras.

PONCIO 49, A. Salazar.— En Viña ha estado corriendo bien. Puede ser la zafada.

El premio clásico "Cotejo de Potrillos"

Corresponde el domingo en el Club Hípico, como prueba central del programa, cotejar a los potrillos de dos años de la nueva generación en un clásico de idénticas condiciones al de las potrancas, que se acaba de correr en esta misma pista.

Esta importante competencia ha llamado justamente la atención, como años anteriores, pues se trata de ver actuar a lo mejor que se ha venido destacando en pruebas preliminares de la nueva producción, en el interés de medir condiciones en una primera prueba de selección, para futuros grandes encuentros clásicos en que deben intervenir estos elementos.

Los 16 anotados para su disputa, llegan al sensacional clásico, con justificados merecimientos al triunfo, por cuanto sus performances rendidas hasta el momento dicen bien claro de las especiales cualidades de que disponen para un evento de esta naturaleza, por lo que estimamos que tanto su desarrollo como su final serán de reñidos y vistosos contornos que a todos gustará de modo satisfactorio.

A continuación haremos una relación sucinta de sus escasas intervenciones hasta el momento, a fin de ayudar al aficionado a decidir su favorito en el difícil encuentro:

ARNEDANO 54 (R. Cornejo).—Un hijo de Holy Smoke, que tenido por un gran potrillo acaba de debutar llegando segundo de Churelo, demostrando grandes condiciones, y si no tuvo mejor suerte, es debido a que no corrió las primeras distancias con fortuna. De todas maneras, impresionó muy bien su actuación, y en la carrera cumplirá actuación preponderante a la llegada, pues ya en ésta estará más puesto en sus medios, como lo señalan sus buenos cotejos últimos.

CAMBRICO 54 (P. Flores).—El hijo de Cambronne se impuso en su primera y única actuación de hace algunos meses, en forma bastante desahogada y desde que se iniciaron las acciones no tuvo enemigos serios que le presentaran lucha en ninguna parte del recorrido, que cumplió a su entera voluntad. En sus entrenamientos posteriores a este gran triunfo ha seguido evidenciando enormes progresos, y llega al encuentro inspirando ilimitada confianza, en que ha de saber imponer, una vez más, sus excelentes condiciones de buen corredor.

CAMPANILLEO, 54 (A. Salazar).— Debutó el mismo día que Arnedano, en la que se adjudicó Royal Hunter, llegando a dos y medio cuerpos de él, después de haber librado serios inconvenientes en el curso de la carrera, dejando con dicha performance una gran idea de sus buenas disposiciones para la lucha. Su training es perfecto, y no nos extrañaría verlo lucir sus magníficas condiciones.

CENTRO FORWARD, 54 (R. Leiva).—Dos veces que ha corrido el hijo de Millstream ha sido tercero en lentos y inefectivos avances finales. En su primera actuación llegó detrás de Déjelo Solo y Fachoso, y después de Royal Hunter y Campanilleo. No parece ser lo que se creyó en un principio y vemos más bien difícil su triunfo en esta oportunidad, pues ya está aventajado por otros que también corren en este encuentro.

CHURELO, 54 (J. Sánchez).— Salió de perdedor a su segundo intento después de una regular actuación en el cuarto sitio. Prueba en la que dejó gran idea de sus especiales condiciones para la lucha, y aun cuando parece que participan otros más calificados, creemos que cumplirá una performance digna de sus antecedentes.

DEJELO SOLO, 54 (J. E. Bravo).—En el Clásico "Valparaíso" en el Hipódromo se impuso de inmediato a Fachoso y Centro Forward, en un encuentro en el que dejó clara superioridad sobre sus contrincantes, ya que en cuanto pudo estabilizar sus acciones tomó la delantera y no volvieron a verlo hasta la vuelta al pesaje. Parece que el Furgón es de gran capacidad y su desempeño en esa competencia dijo mucho de lo que puede dar en esta oportunidad.

DINAMARQUERO, 54 (A. Silva).— Fué tercero de Goyo y Jamaicano en su primer evento, con tropiezos en los metros decisivos cuando recién comenzaba a acentuar su ataque, viendo impedido su paso por los que le precedieron en el disco. Demostró ciertas condiciones que ahora puede hacer más efectivas sin esos inconvenientes.

DISTINGUIDO, 54 (J. E. Cruz).—Es el único competidor que sus actuaciones las ha cumplido en Viña. En su debut en aquella pista fué segundo de Hermoso, a 5 cuerpos, en tiempo record del ganador, 45 2|5 para los 800 metros. Presentado por segunda vez, ganó de inmediato en forma concluyente por 7 cuerpos sobre Comarca y Público. Prueba en la que no necesitó emplearse para dar cuenta de sus modestos adversarios. En sus ejercicios en ésta se ha observado muy puesto, y en la carrera será uno de los grandes rivales.

ENROQUE, 54 (M. Quezada).—Al comenzar, el Cuarteto cumplió dos actuaciones muy mediocres, que luego mejoró llegando tercero de Tomebamba y Don Mario en el Hipódromo el domingo pasado. No creemos que el pupilo de Castro tenga éxito, pues parece que sus acompañantes son superiores ya que han aventajado casi todos a los que le precedieron últimamente.

FACHOSO, 54 (J. Olivares).—En su primera actuación escoltó a Déjelo Solo, saliendo a continuación de perdedor por 1|2 cuerpo, muy medido. El precioso hijo de Norton parece muy corredor, y aún cuando no ha demostrado todo lo que puede aquí tendrá que emplearse a fondo si quiere adjudicarse la importante competencia. Es el golpe más probable.

FINITO, 54 (G. Silva).—Las dos actuaciones del representante del Stud Villa Lourdes son muy pobres para aspirar en este encuentro a la primera victoria.

FRITO, 54 (A. Gutiérrez).—Después de fracasar en Viña al debutar, vino a Santiago y ganó de inmediato a Tomebamba y Hunter, con relativa facilidad por dos cuerpos. Se ve en él buenas disposiciones, y aun cuando el compromiso es harto difícil, estimamos que cumplirá una excelente actuación.

HOMBRETON, 54 (M. Ocampo).—Es tal vez el más modesto de los competidores por su mala actuación al iniciarse en la de Royal Hunter.

ORTODOXO, 54 (J. Orellana).—Llegó detrás de Cambrico en su debut, para ganar a su segunda por cuatro cuerpos en forma muy desprendida y fácil a Pariente y Tomebamba. Se ve que sus condiciones principales son la ligereza, y si tiene suerte en el gran encuentro llegará muy metido.

ROYAL HUNTER, 54 (L. Rodríguez).—Debutó en Viña siendo tercero de Zulema y Restauración. Traído a Santiago, ganó de inmediato con mucha facilidad a Campanilleo, dejando óptima impresión de sus buenas cualidades. Ahora depende de la suerte con que actúe durante el curso de la carrera.

TORNAGALEONES, 54 (R. Madariaga).— Se inició a 1|2 cuerpo de Firts Star en el Chile, ganando en su segunda en forma muy sugestiva, por lo que es uno de los más serios adversarios en el encuentro, y es además el que mejores aprontes ha producido para aspirar al triunfo en esta competencia.

LE CONVIENE NO COMPRAR SU ABRIGO SIN VER ANTES LAS VITRINAS DE

SASTRERIA J. García
ESTADO 30

DIRECCION GENERAL DE APROVISIONAMIENTO DEL ESTADO

CERA PARA LIMPIEZA DE PISOS

Solicítanse propuestas públicas por las siguientes partidas de cera para limpieza de pisos, destinadas a nuestro Almacén, Moneda:

4.734 Kilos, Cera color caoba
10.280 Kilos, Cera color natural
1.688 Kilos, Cera color roble

Bases, antecedentes y especificaciones técnicas pueden solicitarse en el Departamento de Adquisiciones de esta Dirección.

Las propuestas se abrirán en el Departamento de Adquisiciones, Amunátegui 66, 2.o Piso, el día

4 de Mayo de 1948, a las 15.30 horas

EL DIRECTOR GENERAL.

GRAN DEMOLICION
HUERFANOS 1079
Cortinas metálicas, vigas TT, descargas de fierro ffdo. fierro para techo, balcones de fierro, claraboyas, vitreaux, ventanas, puertas, tablas de piso y cielo, pino oregón, roble, ladrillos, tejas, baldosas, mármol y otros materiales. Venta en la demolición y A. Prat 650, fono 67949.

CON "LOS BOLSILLOS DEL DIABLO" REAPARECEN LOS TEMAS DEL OESTE

SALTEAN LA DILIGENCIA.— En esta escena que hemos visto muchas veces en el cinema, y que siempre tiene su emoción, aparecen Dennis Morgan, Bruce Bennett, Jane Wyman y Janis Paige.

"Los bolsillos del diablo" le llamaban a aquella región en que las cavernas lóbregas y misteriosas encerraban secretos de truculentas aventuras.

Esta película fué dirigida con dinámica maestría por Raoul Walsh, y reúne en sus partes principales a Dennis Morgan, Jane Wyman, Janis Paige, Bruce Bennett y Arthur Kennedy.

Durante el desarrollo de la película se nos muestra una región salvaje, hombres pervertidos y enajenadas pasiones.

Este film será estrenado hoy en el cine Plaza y se mantendrá durante toda la semana.

Una producción cinematográfica inolvidable: "Roma, ciudad abierta"

Con ocho semanas a teatro lleno, entre nosotros, corroboró su amplio triunfo de otras partes esta película que sin ambages ha sido conceptuada como una de las expresiones más sinceras y grandiosas de la cinematografía europea.

"Roma, ciudad abierta" es una joya del arte italiano que no tiene tachas en su interpretación, librada a la genialidad de dos monumentos del teatro peninsular, nos referimos a Aldo Fabrizzi y Anna Magnani.

De esta cinta dijo "New York Post" un diario más que respetable para que nosotros abundemos en presentaciones:

"Es más que buena... Aldo Fabrizzi agrega a la virtud sacerdotal, humana y heroica interpretación. La censura se abstuvo de tocar la película por temor a arruinarla".

Una sola cinta como la anterior bastaría para cubrir de gloria a un film, a sus intérpretes y a sus realizadores. Pero abundaremos: señalaremos otra de las muchas que sobre esta cinta se han vertido por autoridades en la materia. Ahora quien habla es "National Board of Pewiew", y dice:

"Rica en carácter, de épica realidad, es un magnífico film. Una película asombrosa".

SEÑORA DUEÑA DE CASA: El comercio honrado cumple una función social y merece respeto. En cambio el comerciante que especula, especialmente con artículos de primera necesidad, merece sanción. Haga sus denuncias a la Inspectora ad-honores de su barrio o a la Municipalidad de su comuna. —ASOCIACION NACIONAL DE DUEÑAS DE CASA.

BALLET DE TAMARA BECK ESTUVO AYER DE VISITA EN "LA NACION"

En la tarde de ayer recibimos la grata visita de las principales figuras del Ballet de Tamara Beck, que desde hace algún tiempo se viene presentando en el Teatro Municipal.

En su amable charla nos informaron que una vez finalizada su actuación en Chile, se dirigirán a Bolivia, Lima y Buenos Aires, donde ya tienen ventajosos contratos.

En la fotografía aparecen Helene de Corbée, Claudia La Ferm, Marina Lungman, Bisse Anderson, Tanya Marovich, el representante de este ballet, el periodista mexicano Julio Valdobinos, y nuestro redactor de cine y teatros.

BREVES NOTICIAS Y COMENTARIOS DE LA CINEMATOGRAFIA MEXICANA

BAJO LA DIRECCCION de Emilio Muriel, empezó la filmación de "Ojos de Juventud", cinta que lleva como fondo musical el conocido vals del mismo nombre. En esta película, producida por Filmex, veremos en los papeles estelares a Joaquín Pardavé, Elsa Aguirre, Tito Junco, Joaquinito y Beatriz Ramos.

—0—

ROBERTO SOTO, popular actor mexicano del teatro, quien apareció en la pantalla con anterioridad, se prepara a hacer su reaparición ante la cámara, en un película que Filmex estudia especialmente para él.

—0—

SE EMPEZO el rodaje de la película "Los Diablos en el Paraíso", bajo la dirección de Carlos Loussaint. Esta cinta, cuyo libreto es de Miguel Alemán Jr., hijo del Presidente de México, será fotografiada en 16 mm. por Plufik Yazbek y actuarán en ella los hijos de algunos colaboradores del Presidente Alemán.

—0—

EL ACTOR Rafael Baledón, ganador del campeonato cinematográfico de tiro al pichón, debía organizar un campeonato de tiro a la cigüeña, ya que por tercera vez se anuncia la próxima llegada del simpático pájaro al hogar de Rafael y de Lilia Michel de Baledón.

—0—

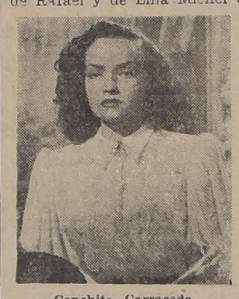

Conchita Carracedo

EL DIRECTOR chileno Tito Davison ha incluído a su esposa, la actriz bilbaína Conchita Carracedo, en el reparto de "Dueña y Señora". El papel es secundario, pero a Conchita no le importa, pues quiere llegar al estrellato con plena madurez artística.

—0—

MARIA FELIX, siempre bella y sensacional, luce espléndida y elegantísima en su última película "Que Dios me perdone". Ahora que la Doña luce lo mismo cubierta de pieles en su papel de aventurera que vestida de percal como maestra rural de "Río Escondido".

—0—

EL PROXIMO MES de abril será muy agitado para Producciones Grovas, por que durante él se iniciará la filmación de "La Vorágine". Participarán en esta cinta Armando Calvo, Gloria Marín, José Linares Rivas y otros valiosos elementos.

EL PRIMER TRABAJO DE PAUL MUNI SE ANUNCIA EN EL ECRAN DEL ROXY

Como se ha venido anunciando, el próximo viernes 16 se efectuará en el Cine Roxy el gran estreno de la película "Scarface", Cara Cortada, que interpreta Paul Muni, en una de sus primeras grandes intervenciones en la pantalla de Hollywood. La fama que mantiene este gran film policial se recuerda aún por nuestro público ya que fué ésta una de las cintas que marcaron toda una época en la historia del séptimo arte en Hollywood.

En "Scarface" tiene, además, importante actuación George Raft y Boris Karloff, que debutaban en el cine como primeras figuras.

También actúan en las partes de meninas de esta cinta, Karen Morley y Ann Dvorak, todas ellas consagradas figuras de la pantalla.

El reestreno que nos anuncia para el viernes la Guarantee Pictures, es, pues, todo un acontecimiento en la actual temporada por tratarse de una película de inmenso cartel y extraordinaria atracción taquillera.

GUIA DEL ESPECTADOR

EL NUMERO QUE VA ENTRE PARENTESIS CORRESPONDE AL NUMERO DEL TELEFONO.

TEATROS

BANDERA (89111). — Compañía de Arte Dramático de Margarita Xirgu y Esteban Serrador.— Vermouth y noche: La fiera escondida.

IMPERIO (32627).— Compañía de Alejandro Flores.— Vermouth y noche: Te amo y serás mía.

MUNICIPAL (83904).—Vermouth y noche: Ballet Internacional de Tamara Beck.

CINES

ALAMEDA (912[illegible]). — Vermouth y noche: Madre y Extraña conquista.

SANTIAGO [illegible] Vermouth y noche: María Antonieta y Doble ilusión.

ALCAZAR (80122) - Vermouth y noche: Amor sin mañana.

AMERICA (52443) — Rotativo: El Halcón en San Francisco. Se ha encontrado una mujer desnuda y Extraña conquista.

ANDES (43811) — Vermouth y noche: La amante fingida y La plegaria de un niño.

APOLO (51746) — Rotativo: Radio del Pacífico presenta a Celedonio y Sinforosa en Hogar, dulce hogar y Copucha el colegial. Cine: Llamas de pasión.

AVENIDA (84966).— Cerrado por reparaciones.

AVENIDA MATTA (51455) Su última aventura, Cuando lloran los valientes y Condenado a la Isla del Diablo.

BALMACEDA (88768).— Rotativo: Me hicieron criminal, El Halcón en San Francisco y La ley del norte.

BAQUEDANO (95050) Matinée, vermouth y noche: Amor a prueba y Noticiario.

BLANCO ENCALADA (91787) - No hay función por racionamiento de luz.

BOLIVAR (83689) — Rotativo: Tener y no tener, Una noche interminable, La gran mentira y Serial.

BRASIL (80306) - Vermouth y noche: Truhán con suerte y Pasión diabólica.

CAPITOL (89581) — Rotativo: Mala mujer, Terror atómico y El fantasma de Frankenstein.

CARRERA (86685) — Matinée, vermouth y noche: María Antonieta y Doble ilusión.

CAUPOLICAN (85912).— Noche: Match Rendich-Frontado.

CENTRAL (33555) — Matinée, vermouth y noche: Amor sin mañana.

CERVANTES (88569).— Matinée, vermouth y noche: Alma de alpinista.

CLUB DE SEÑORAS [illegible] Rotativo: La mujer que más amé y La plegaria de un niño.

COLISEO (89975) - Rotativo: Tres hermanos, Extraña conquista y Ellas son así.

COLON (90577) — Vermouth y noche: Madre y Extraña conquista.

CONTINENTAL (60735) - Matinée, vermouth y noche: Fuego otoñal.

COUSIÑO (50657) - Rotativo: El monje blanco, Venganza suprema y Voy volando.

CHILE (60728). — Rotativo: El mensaje siniestro, Monsieur Beaucaire y El enigma de las torres.

DIECIOCHO (83778). — Matinée, vermouth y noche: Cicatrices indelebles y La vida de circo.

DIEZ DE JULIO (80636) — Rotativo: La mujer marcada, Pasaje a Marsella y La alegría del regimiento.

ESMERALDA (64303) - Rotativo: Tonto pillo, La mujer que más amé y El Halcón en San Francisco.

EL GOLF (257 y 463) —Vermouth y noche: Miguel Strogoff.

FRANKLIN (50754) Rotativo: Los muchachos de antes no usaban gomina, Isabelita, El jinete fantasma y Serial.

FLORIDA (34289). — Matinée, vermouth y noche: Pamela.

HOLLYWOOD (42389). — Noche: Tres hermanos y El Halcón en San Francisco.

IDEAL CINEMA (92188) — Rotativo: Cicatrices indelebles, Los nietos de don Venancio, Cuando lloran los valientes y Serial.

INDEPENDENCIA (62702) — Rotativo: Tonto pillo, La mujer que más amé y El Halcón en San Francisco.

IMPERIAL (51112) - Rotativo: Juárez, El jorobado y Que siga la armonía.

ITALIA (41883) — Rotativo: Tonto pillo, El jinete fantasma y Ellas son así.

LO FRANCO (92705). — Rotativo: Inocente pecadora, El halcón de los mares y El caballero del desierto.

LUX (87630) — Rotativo Carnaval de antaño y Muchachada de a bordo.

MANUEL RODRIGUEZ (66959) Rotativo: Agente confidencial, Un mañana más, Bésame mucho y Serial.

MIAMI (85815). — Rotativo: Susana viste de largo, Cortos de Laurel y Hardy, Agregados, Serial y Noticiarios.

METRO (83361) — Matinée vermouth y noche: Lo que el viento se llevó.

MINERVA (91464).— Rotativo: Llamas de pasión, El jorobado, Isabelita y Serial.

MIRAFLORES (30909).— Rotativo: Un beso apasionado y Su Alteza mi secretaria.

MONUMENTAL (91555) — Rotativo: Juárez, La morena de mi copla y Sangre en el desierto.

MAXIM (30611) —Rotativo: Roma, ciudad abierta.

NACIONAL 63568) - Rotativo: El jinete fantasma, Ellas son así y El rompedor de cadenas.

NORMANDIE (87749) — Matinée vermouth y noche: El séptimo velo.

NOVEDADES (94594).—Rotativo: Si yo tuviera un millón, Lira echtra lira y Viva China.

ÑUÑOA (43152).— No hay función por racionamiento de luz.

O'HIGGINS (86929) — Rotativo: Tonto pillo, Me hicieron criminal y La mujer que más amé.

ORIENTE (41345) — Vermouth y noche: Fuego otoñal.

PARIS 80336) — Rotativo: Me hicieron criminal y La ninfa constante.

PLAZA (84714).—Matinée, vespertina, vermouth y noche: Los bolsillos del diablo.

PORTUGAL (51473) — Vermouth y noche: Extraña conquista y Madre.

PRINCESA (85202). — Rotativo: Rumbo a Tokio, El médico misterioso, La mujer marcada y Serial.

PRINCIPAL (83572 y 65741) — Rotativo: Cambio de programa a las 16 horas.

PROVIDENCIA (46073) — Rotativo: Mensaje siniestro, Violencia y La vuelta del zorro.

ROXY (80889) — Rotativo Muerto de miedo.

REAL (65555).— Matinée, vermouth y noche: El vengador invisible.

RECOLETA (63874).— Hoy: Casi un ángel, Cita en Londres, La alegría del regimiento, Aventuras de Mark Twain y Serial.

REX (31143). — Matinée, vermouth y noche: La sentencia.

REPUBLICA (93613) — Rotativo: El niño de las monjas, Contra el Naciente, Una canción en la noche y Serial.

RIALTO.— No hay función por racionamiento de luz.

SANTIAGO (32888) — Matinée, vermouth y noche: Enamorada.

SANTA LUCIA (61379) — Matinée, vermouth y noche: Miguel Strogoff.

SELECTA.— Cerrado.

VALENCIA (61557) — Vermouth y noche: Cuando ella flaquea y La Cruz de Lorena.

VICTORIA (30021) — Rotativo: La carga de la brigada ligera.

HOY · GRAN CINE Plaza COMPAÑIA 1068

Un ROMANCE QUE SURGE BAJO EL ESTAMPIDO DE LOS DISPAROS MIENTRAS QUE CORRE VERTIGINOSA LA DILIGENCIA...

DENNIS MORGAN y JANE WYMAN en "LOS BOLSILLOS del DIABLO" (CHEYENNE)

CON JANIS PAIGE · BRUCE BENNETT

SIEMPRE LAS MEJORES PELICULAS.

BUSTER KEATON REAPARECE EN LA COMEDIA "EL MODERNO BARBA AZUL"

UNO de los actores cómicos que han dejado gratos recuerdos en todos los círculos es Buster Keaton. Ahora, Cinematográfica Ibarra anuncia el estreno de una comedia de Grovas S. A., titulada "El moderno barba azul", en la cual se desempeña como primera figura Buster Keaton, secundado por el cotizado Angel Garasa. La unión de estas estrellas de la risa ha servido para que se pase un momento de buen humor, y con chistes de buena ley.

Actúa también en esta película Luis Barreiro, otra figura que ha ganado un sólido cartel como humorista, siendo Virginia Serret la dama joven de la trama.

Por los informes que nos han proporcionado en las oficinas de la Compañía distribuidora, se trata de un film de alto costo, ya que el hecho de conseguir a Buster Keaton para un film en castellano, fué sumamente difícil, y hubo que pagarse la mayor cantidad que ha recibido hasta la fecha un artista de la cinematografía azteca.

La película en referencia será estrenada el martes en el Teatro Santiago.

Martes SANTIAGO MATINEE VERMOUTH · NOCHE

GROVAS S.A. presenta

PONGA SUS BARBAS EN REMOJO Y VAYA A VER "El MODERNO BARBA AZUL!"

Buster KEATON · Angel GARAZA

"El moderno BARBA AZUL"

con VIRGINIA SERRET · LUIS G. BARREIRO

DISTRIBUYE Cinematográfica IBARRA

Teatralerías

En el programa que interpretará la cantante libanesa Arlette El Khoury, en su concierto extraordinario que dará el miércoles en la noche en el Teatro Municipal, figuran trozos representativos de todas las tendencias artísticas, que abarcan desde Pergolesi, Paisiello, Mozart, Rimsky Korsakoff, Faure, Duparc, Dell Acqua, Delibes, Puccini y Gounod, hasta los compositores brasileños Costa, Pereira, Sandoval y Barroso, y nuestro conocido maestro y compositor Federico Longas, quien la acompañará al piano y de quién interpretará su preciosa canción "Lavandera". La presentación de la interesante soprano lírico libanesa habrá de constituir seguramente todo un acontecimiento artístico, dada la calidad del programa elaborado.

El comentario obligado en todos los círculos artísticos y sociales lo constituye la próxima venida del célebre violinista Jacques Thibaud, que, invitado por la Asociación Teatral Sudamericana, dará dos conciertos en el Teatro Municipal, para los cuales ya se encuentra abierto el abono respectivo. La personalidad del ilustre concertista francés es conocida en el mundo entero, a través de los millares de discos que ha grabado y de sus propias actuaciones, por lo cual creemos innecesario explayarnos sobre ella en estas líneas. En ediciones próximas daremos mayores detalles sobre la venida de este astro del

Noticias llegadas de Montevideo, nos anuncian el triunfo obtenido por el maestro chileno Manuel Contardo, como director musical de la compañía de zarzuelas y operetas Abad Cuba, que actuó en nuestro Teatro Municipal, y que está desarrollando una temporada en el Solís de Montevideo. Nuestro compatriota, dirigio Marina, en la función inicial, y la crítica y el público le han dispensado una acogida extraordinaria. Nos alegramos por esta noticia, ya que el maestro Manuel Contardo está conceptuado como una de las figuras representativas de nuestro mundo artístico y teatral, donde se aprecian altamente sus cualidades de caballero y de hombre estudioso.

FUNCIONES POPULARES TIENE EL T. IMPERIO

Louis Verneuill, el autor francés, ha adquirido fama mundial. Una de sus comedias hizo furor en Santiago y Buenos Aires cuando la presentó Alejandro Flores. Esa comedia fué "Celos". Ahora, el primer actor nacional se encuentra realizando una temporada de gran éxito en el Teatro Imperio, y está presentando una nueva comedia de Verneuill.

El nombre de esta nueva comedia es "Te amo y serás mía", y es de género cómico, lo que resulta toda una oportunidad para que Alejandro Flores pueda lucirse en otro de sus matices como actor, colaborando maravillosamente con él los conocidos actores Pepe Rojas y Jorge Quevedo.

Los papeles femeninos de la obra, que no son menos graciosos, están a cargo de la primera actriz Venturita López Piris y de Cora Díaz y Cora Reyes.

UN FILM DE AMBIENTE DEPORTIVO ESTRENA HOY EL CINE CERVANTES

"Alma de alpinista", el film francés del sello Pathe Cinema, que distribuye la RKO Radio Pictures, y que lleva al frente del reparto a dos figuras consagradas de la cinematografía gala, Irene Corday y André Le Gall, brinda, a la par que una interesantísima trama, tejida en una comedia dramática de altos valores artísticos, una espléndida de paisajes que subyuga al espectador.

Realizada en gran parte esta película en Mont Blanc, la mayor elevación de los Alpes, ofrece a los fanáticos del alpinismo escenas y paisajes jamás vistos hasta ahora.

El Cervantes al presentar hoy a su público esta producción francesa, quiere hacerle saber que no se trata de una película común y corriente, sino de una cinta de extraordinaria belleza y de intenso dramatismo.

El grabado nos muestra una escena de tres hombres que desafían valientemente la atracción del abismo.

Obra de Pirandello en el T. Municipal

El Teatro Experimental de la Universidad de Chile, bajo la dirección del Carlo Piccinato, presentará el próximo miércoles, en el Teatro Municipal, la famosa obra de Luigi Pirandello "Seis personajes en busca de autor". El maestro Carlo Piccinato es técnico en teatro pirandeliano, y tuvo ocasión de estar junto a Pirandello cuando este escritor dirigía personalmente esa misma obra.

"Seis personajes en busca de autor", es una acabada síntesis de la creación pirandeliana, en la que se aúnan el ideario y la técnica del autor. Será interpretada por los más altos valores del Teatro Experimental, encarnando los papeles principales Fanny Fischer, María Maluenda, María Cánepa, Roberto Parada, Rubén Sotoconil, Valerio Arredondo y varios otros de gran prestigio técnico.

Los escenarios y la iluminación pertenecen a Héctor del Campo.

SIGUE PRESENTANDOSE "LA FIERA ESCONDIDA"

Manuel Arellano Marín ha logrado un extraordinario éxito con su nueva obra "La fiera escondida", que está representando en el Teatro Bandera la Cía. de Comedias Arte Dramático de Margarita Xirgu y Esteban Serrador.

La obra ha sido acogida con generales aplausos por la prensa y el público, calificándosela de un serio intento en la creación de un nuevo tipo de teatro.

Se trata de una comedia de intensidad dramática donde Margarita Xirgu y Serrador están muy bien. Otro tanto ocurre con Isabel Pradas.

COMPAÑIA CHILENA DE ESPECTACULOS C.C.E. LOS MEJORES PROGRAMAS EN LAS MEJORES SALAS

Ross

EL MEJOR TEATRO DE AMERICA

FONOS 31143-31144 · HORARIO: 5-6.30 Y 9.45 P. M.

La hermosa actriz Ann Sheridan, en la película Warner Bros:

"LA SENTENCIA"

(Mayores)

Complemento: Dibujo animado y agregado musical.

REAL — Matinee 3, Vermouth 6.30 y noche 9.45. Barry Fitzgerald en: "EL VENGADOR INVISIBLE" (Menores). Interesante complemento.

SANTIAGO — Matinée 3, Vermouth 6.30 y noche 9.45. La bella María Félix y Pedro Armendáriz en: "ENAMORADA" (Mayores). Ultimos días.

VICTORIA — 1.15, 3.15, 5.15, 7.15, 9.20. El galán Errol Flynn en "LA CARGA DE LA BRIGADA LIGERA" (Menores) y agregados.

DIECIOCHO — "Cicatrices indelebles" por Regis Toomey. Además, Not. Chile al día y En las redes de la justicia. (Mayores).

TEATRO METRO HOY

EN SU VERSION ORIGINAL

12.30 5 P.M. 9.30 P.M.

LO QUE EL VIENTO SE LLEVO

"Gone with the Wind"

La producción de DAVID O. SELZNICK basada en la novela de MARGARET MITCHELL en TECHNICOLOR · Estrellas CLARK GABLE · VIVIEN LEIGH · LESLIE HOWARD · OLIVIA de HAVILLAND

SOLO PARA MAYORES DE 15 AÑOS.

ESTA PELICULA NO SE PRESENTARA EN NINGUN OTRO TEATRO DE SANTIAGO

Metro Goldwyn Mayer

T. PRINCIPAL

LA VUELTA AL MUNDO EN 60 MINUTOS

HOY · CAMBIO de PROGRAMA A LAS 4 P.M.

CHAPLINADAS

CHAPLIN VIGILANTE

CHAPLIN PRESIDIARIO

CHAPLIN EN EL TEATRO

DISTRIBUYE MUNDIAL FILMS

Además: EL GOLPE de PRAGA EN ACTUALIDADES FRANCESAS

+ NOTICIARIO INGLES

4º EPISODIO DE LA SERIAL "LA ARAÑA NEGRA"

A pedido del PUBLICO! HOY MAXIM

PARA MAYORES

HORARIO 2½ – 4½ – 6½ 8½ – 10½ – P.M.

VUELVE EL GRAN ACONTECIMIENTO DEL CINE!

ROMA CIUDAD ABIERTA

con Aldo FABRIZZI y Ana MAGNANI

LAS DOS MAS GRANDES FIGURAS DEL CINE ITALIANO

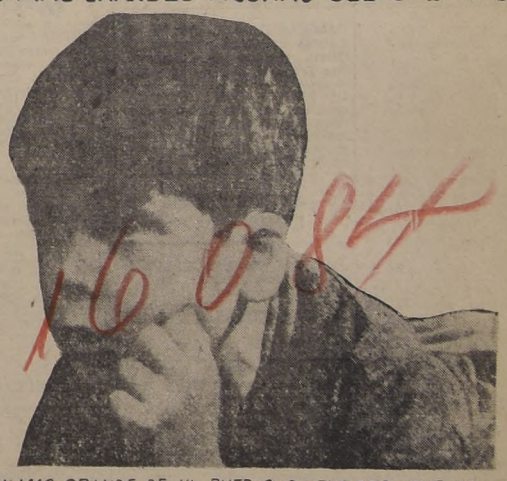

LA PELICULA MAS GRANDE DE UN PUEBLO SILENCIOSO QUE HOY GRITA A LOS CUATRO VIENTOS SUS PENSAMIENTOS DE SERES LIBRES y HUMANOS

CIA. NACIONAL DE TEATROS S.A. CHILENA

LOS MEJORES ESPECTACULOS — HOY — EN LOS MEJORES TEATROS

CENTRAL FONO 33555	SANTA LUCIA FONO 61379	CONTINENTAL FONO 60735
3, 6.15 y 9.45 P. M. Edwige Feuillere en la encendida historia de una pasión imposible: "AMOR SIN MAÑANA"	3, 6.15 y 9.45 P. M. La máxima realización de Hollywood. (Sólo para mayores) "MIGUEL STROGOFF"	3, 6.15 y 9.45 P. M. Una de las más grandes cintas que se han hecho: "FUEGO OTOÑAL" (Sólo mayores)
CERVANTES FONO 88569	**FLORIDA** FONO 34289	**NORMANDIE** FONO 87749
3, 6.15 y 9.45 P. M. "ALMA DE ALPINISTA" Una cinta francesa, llameante de pasión.. (Sólo mayores)	Continuado de 2 a 6 P. M. Vermouth a las 6.30 P. M. y noche a las 10 P. M. "PAMELA" Una cinta de intriga.	3, 6.30 y 10 P. M. "EL SEPTIMO VELO" Creación de James Mason y Ann Todd. (Mayores)
ORIENTE FONO 41345	**EL GOLF** FONO GOLF: 257 Y 463	**ALCAZAR** FONO 80122
6.10 y 9.40 P. M. "FUEGO OTOÑAL" Ruth Chatertton. (Sólo mayores)	6.40 y 10 P. M. "MIGUEL STROGOFF" Anton Wahlbrook. (Sólo mayores)	6.30 y 10 P. M. "AMOR SIN MAÑANA" Edwige Feuillere. (Sólo mayores)
ALAMEDA FONO 91254	**PORTUGAL** FONO 51473	
5.30 y 9 P. M. "MADRE" ("Stella Dallas") por Bárbara Stanwyck, y "EXTRAÑA CONQUISTA"	5.30 y 9.15 P. M. "MADRE" ("Stella Dallas") La cinta que todas las mujeres deben ver y "EXTRAÑA CONQUISTA"	
BANDERA BANDERA 76. FONO 89111. CIA. MARGARITA XIRGU · ESTEBAN SERRADOR	**IMPERIO** ESTADO 239. FONO 32627 CIA. ALEJANDRO FLORES	
6.45 y 10 P. M. Una comedia dramática formidable de Manuel Arellano Marín: "LA FIERA ESCONDIDA"	6.45 y 10 P. M. POPULARES Un suceso cómico de deliciosa picardía: "TE AMO Y SERAS MIA"	

ABRIL
9
VIERNES
SANTOS DE HOY:
Casilda
SANTOS DE MAÑANA:
Exequiel Pr.

Boletín del tiempo

MINISTERIO DE DEFENSA NACIONAL
(Redactado a las 20 horas del día 8 de abril de 1948)

El tiempo mejoró en la zona sur y en la región austral, también se notó una ligera mejoría, que fué de carácter transitorio, pues nuevamente ha comenzado un período de mal tiempo en esa región. En la parte norte y central del país se mantuvo bueno, con nubosidades parciales y algunas neblinas aisladas en la costa.

APRECIACION GENERAL

Las malas condiciones atmosféricas del extremo sur tienden a propagarse más al norte, alcanzando probablemente hasta Cautín, con precipitaciones y vientos del norte. En la región central se mantendrá bueno, aunque se registrarán nublados y neblinas locales en la mañana y caluroso en el interior.

ARICA A COQUIMBO: Bueno. Nublados parciales. Probables nublados y neblinas matinales con vientos del norte y noroeste en la parte sur.

ACONCAGUA A MAULE: Bueno. Nubosidades o neblinas en el litoral. Vientos del oeste y suroeste.

CORDILLERA CENTRAL: Bueno. Nubosidad parcial.

ÑUBLE A CHILOE: Nublados locales en el norte de la zona. Variable, con tendencia a mal tiempo, precipitaciones y vientos del norte en la parte sur.

GUAFO A EVANGELISTAS: Mal tiempo. Lluvias y vientos del norte. Temporales en el litoral.

PUNTA ARENAS: Mal tiempo.

INFORMACIONES DE SANTIAGO

TEMPERATURA DEL AIRE (día 8): máxima: 28 6 grados a las 16.15 horas; mínima: 9.8 grados a las 7.20 horas.

HUMEDAD RELATIVA DEL AIRE (día 8): mxima: 86 o|o a las 8.15 horas; mínima: 28 o|o a las 16.50 horas.

SOL (día 9): salida: a las 7.01 horas; puesta: a las 18.28 horas.

LUNA (día 9): salida: a las 6.58 horas; puesta: a las 18.42 horas; fase: luna nueva el día 9 del presente.

Sección Previsión del Tiempo
Oficina Meteorológica de Chile
Fono 90753

Agencia de "LA NACION"
ROBERTO CARRASCO O
Maule N.o 1006

TARZAN (2025) El cachorro Por Edgar Rice Burroughs

OPTICA
LEJOS LEJOS
CERCA CERCA
OSCAR HAMMERSLEY
BANDERA 290
ANTEOJOS PARA EL TRABAJO Y POR RECETA MEDICA

RAMONA Por Lino Palacio

Con solo $ 50.- SEMANALES entregamos TERNOS y ABRIGOS
Sastrería LA MUNDIAL
SAN PABLO 2545

FARMACIA DE TURNO PERMANENTE HASTA LA UNA DE LA MADRUGADA
Andrade
DELICIAS 2902 - FONO 92340

TURNO DE BOTICAS

SEMANA DEL 3 AL 10 DE ABRIL DE 1948

FARMACIA	PROPIETARIO	UBICACION
Troncoso	R. Troncoso	Agustinas-Teatinos
Merced	M. García	Merced 388
Roma	P. Pace	Av. B. O'Higgins 3702
Pineda	E. Perry	Av. B. O'Higgins 2429
Baquedano	M. Calderón	Mapocho 2099
Universal	C. Acuña	San Pablo 3310
Lourdes	Carbone y Cía.	San Pablo 4311
Maipo	G. Tirado	Recoleta 2131
Santiago	Thumala y Cía.	Av. Ecuador 4299
Prieto	Arias y Cía.	Prieto 1805
Santa Filomena	Delgado y Badino	Loreto 291
Imperial	C. Correa	F. Vivaceta 2602
Sanax	F. Salinas	Mapocho 4181
Santa María	I. Ohaco	Av. México 1298
Recasol	Soler y Cía.	Sevilla 1505
Meléndez	G. Meléndez	Av. Buzeta 497
Bulnes	L. Espinoza	A. Maceo 297
San Alfonso	M. Ureta	B. Encalada 2936
Valparaíso	R. Galleguillos	Exposición 1488
Nataniel	Y. Torres	Nataniel 398
Nueva Lira	L. Echeverría	Lira 201
Kirberg	S. Kirberg	V. Mackenna 698
Manuel A. Matta	Suc. Madariaga	A. Matta-Santa Rosa
Argentina	R. Kirberg	San Diego 1501
Indiana	Rojas y Cía.	Franklin 452
Domínguez	Tapia y Cía.	Gran Avenida 2599
Central	L. Inostroza	Gran Avenida 6427
La Legua	Oxman y Cía.	Santa Rosa 3890
Villegas	Schwarzberg y Cía.	Gran Avenida 8030
Salvador	F. Zúñiga	Av. F. Bilbao 581
Carmen	C. Opazo	Pedro de Valdivia 021
Las Condes	F. García	I. Goyenechea 26
Irarrázaval	D. Avendaño	Irarrázaval 1864
Los Orientales	A. Guerra	Los Orientales 2299
Aracena	A. Aracena	El Aguilucho 3396
Eva	Chiara y Cía.	A. Hamburgo 987
Central de Macul	H. Santander	J. P. Alessandri 3120
Bellavista	L. Espinoza	V. Mackenna 7193

1.—ALHAJAS, JOYAS

ALHAJAS TODA CLASE FAbricamos Comerciantes precios especiales Argollas para novios Casa Rivera. San Pablo 2247 H|A

ADMINISTRAMOS PROPIEDAdes, anticipamos renta. Caja Propietarios. 2 E 49

ORO, JOYAS, BRILLANTES platino, plata, monedas antiguas compramos. Supero cualquiera oferta. Bandera N.o 86. 30 A.

ADMINISTRAMOS PROPIEDAdes, anticipamos renta. Caja Propietarios. 2 E 49

JOYAS, ANTES VENderlas consúltenos. Pagamos mejores precios. Brillantes. Marfiles. Objetos de arte. Boletos empeño etc. Bandera 316. Fono 86072. 30 A.

BRILLANTES, JOYAS. Boletos vendo y compro. Supero cualquiera oferta. Ahumada 88 esquina Nueva York. 30 A.

¡NOVIOS! PARA ARGOLLAS Fábrica Sostin.— Nueva York N.o 66. 30 A

COMPRO ORO Y PLATA, PAgo buenos precios. Alameda 846 3 M.

NOVIOS ARGOLLAS ORO 14 y 18 quilates, macizas grabadas, desde $ 600 par. San Diego 780. Relojería Sportman. 30 A

2.—ARBOLES, PLANTAS

NOGALES MUY VIEJOS EN trozos, compramos pagando buenos precios. Pedir datos: Santo Domingo 1261 Teléfono 66665 H|A

2.—ARBOLES, PLANTAS

JAZMINES DEL CABO, INJERtados, plantas para jardín maceteros greda, tierra hojas de litre, ofrece Criadero Corrial. Alameda esquina Arturo Prat.— 30 A

3.—ARMAS, CAZA, PESCA

PISTOLA MAUSER, GRANDE; carabinas Mauser Winchester. Vende. 2 a 5.— Cumming 90, 2.o piso. 10 A.

4.—ARTICULOS PARA CABALLEROS.

CAMISAS DE MEDIDA EN FInísimas popelinas, importadas. Oferta réclame de la fábrica San Diego 168. H|A

LA MEJOR SELECCION DE camisas. Las más lindas corbatas a precios económicos las encontrará en la Sastrería y Camisería "La Artesana" Alameda B. O'Higgins 2892. 19 A.

5.—ARTICULOS PARA DAMAS.

¡PIELES! TRANSFORMACIOnes, curtidos, teñidos. Trabajo perfecto. Merced 301. 18 A

7.—ARTICULOS PARA EL HOGAR

USE CERA "OSMA" CASA O Massa San Antonio 473 H|A

ALFOMBRAS COMPRAMOS, vendemos cambiamos, arreglamos, limpiamos, teñimos Técnicos expertos Clínica de Alfombras Avenida Bdo O'Higgins 189 Teléfono 30242 — 51799 9 A

7.—ARTICULOS PARA EL HOGAR.

NIQUELADOS PLATEADOS. Composturas finas en plaqués Seriedad garantía, competencia. Diez de Julio 618 Fábrica de artículos de metal "VENTURA" H|A

¡¡HOTELES, RESIDENCIALES!! Colchones desde $ 200 Somieres, $ 250 Fábrica colchones, somieres, Sobrecamas "Caupolicán" — San Diego 813 Fono 68377 H|A

10.—AUTOMOVILES, NEUMATICOS, GARAGES.

AUTOMOVILES: COMPRAventa permutas Grandes facilidades de pago Consignaciones 201 Alameda 201 Fono 31393 H|A

¿QUIERE VENDER SU AUTOmovil, señor, o comprar otro? Avenida B O'Higgins 1340 H|A

VULCANIZACION "EL ESfuerzo" compra, venta, permuta, vulcaniza toda clase neumáticos. Precios módicos Trabajos garantidos Seminario 505 H|A

FABRICAMOS TODA CLASE de tapas para ruedas de todas marcas Fábrica de Artículos de Metales "Ventura" — 10 de Julio N.o 618 Niquelados-plateados H|A

BOLSA DEL AUTOMOVIL SErrano 35, fono: 64819 Compramos, vendemos, permutamos automóviles Anticipamos fondos. H|A

AUTOS, CAMIONES, MAQUInarias, compra, venta, permutas Facilidades comerciales Cajas de fondos Yunque — 187 Alameda 187 — Marinkovic y García. Fono 32259 H|A

ESCUELA PROFESIONAL DE Choferes, enseña manejar automóviles y mecánica práctica Garantiza documentos 750 Almirante Barroso 750. H|A

REPUESTOS, ACCESORIOS para autos, camiones, Surtido completo. Diez de Julio 1301, esq. Nataniel. Rudi Petrikowsky. 3 mayo

VENDO NEUMATICOS Y CAmaras de todas medidas. Entrega inmediata y a domicilio. Teléfono 67251. 30 A.

11.—AVES, ANIMALES, PAJAROS.

FABRICA DE GALLINEROS Maffe, ofrece gallineros a precios antiguos, caseros, desarmables industriales, dentro o fuera Santiago. Conejeras, perreras pajareras carpintería en general, instala gallineros directamente del obrero al consumidor Alameda 1340 Fono 62735 H|A

¡¡APICULTORES!! COLMEnas, artículos en general para esta industria lucrativa: E. Becker Santo Domingo 1156, casilla 793 Santiago H|A

POLLITOS UN DIA, LOS SAbados, diferentes razas, finísimas. Pollas ocho semanas, compre y haga sus reservas anticipadamente. Local de ventas, Avenida Providencia 1998; local 4.o o la criadero: Avda Osandón 78, La Reina Industria Avícola Pío-Pío. Casilla 9873. H|A

13.—COMPRAVENTA.

COMPRAMOS DENTADURAS dientes sueltos usados.— Bandera 86. 30 A.

COCINA GAS YUNKER, ESmaltada, 4 platos. Vende. 2 a 5. —Cumming 90, 2.o piso. 10 A.

13.—COMPRAVENTA.

ADMINISTRAMOS PROPIEDAdes, anticipamos renta. Caja Propietarios. 2 E 49

BALANZA IMPORTADA 15 KIlos, vendo. Grajales 1955. Departamento B. 10 A.

MOSTRADORES Y ESTANTErías vendo. Brasil 610. 9 A.

14.—CONSEJOS UTILES.

ECONOMICE GAS, MANTENga su cocina limpia. Luis Brisso P., Cóndor 1396, Santiago. Especialista en limpiezas de cocinas a gas, económicas y estufas a coke. 9 A.

16.—DOCUMENTOS EXTRAVIADOS.

HABIENDOSE EXTRAVIADO el recibo N.o 958, de la Sociedad Minas y Fertilizantes S. A., por 38 acciones, a nombre de Ramón Noguera Prieto, queda nulo por haberse dado el correspondiente aviso. 10 A.

EXTRAVIO DE TITULOS. — Habiéndose extraviado los títulos de acciones de la Cía. de Seguros "La Solidaria", N.o 246, 271, 277, 318, 347, 346 441 442, 471, 472, 473, 565 y 577, quedan nulos y sin ningún valor, habiéndose dado el aviso correspondiente a la Compañía. 11 A.

HABIENDOSE EXTRAVIADO los Certificados de Custodia N.os 34344, 34803, 36444, 23907, 31211, 36559 y 33610, a la orden de Parroquia San Luis Beltrán de Barrancas, representativo de 550 accs. Papeles y Cartones, 78 Tierra del Fuego, 115 Renta Urbana, 69 Banco de Chile y 22 Banco Hipotecario de Chile, con un valor nominal de $ 35.744, quedan sin efecto, ni valor alguno por haberse dado el aviso al Banco. 11 A.

HABIENDOSE EXTRAVIADO cheques Serie y N.os 525342, 525344, 525347 y 525348 del Banco Sud Americano, Sucursal Ñuñoa, quedan nulos y sin valor por haberse dado el aviso correspondiente. 11 A.

EXTRAVIO. — HABIENDOSE extraviado el duplicado del contrato provisorio de subscripción N.o 409, por una acción de la Sociedad Anónima de Deportes Club de Golf Santiago, perteneciente al señor Tomás R. Leighton, queda nulo y sin valor por haberse dado el aviso correspondiente a la Sociedad. 11 A.

18.—EDUCACION

ACREDITADO INSTITUTO Técnico. Santo Domingo 1307, esquina Teatinos, comercio completo, modas, dactilografía, taquigrafía, telegrafía, sastrería, peinados. 19 A.

GIFFORD'S FOUR SHORT Stories. Aprobado para lectura práctica para terceros y cuartos años de humanidades. Precio: $ 5. 3 My.

GIFFORD'S KALEIDOSCOPE of Life. Precio, $ 5.— Pídalos en Moneda 727. Oficina 610, 6.o piso. Librerías: Universo, Zamorano y Caperán. 3 My.

GIFFORD PROFESOR DE INglés. Clases individuales y colectivas. Traducciones Castellano-Inglés. Moneda 727. Oficina 610, 6.o piso. 3 My.

ACADEMIA "FENIX". — MAtrícula abierta, cursos Modas, Corte, Confección, moda infantil, lencería, chinelas, camisería. Enseñanza completa, eficiente, económica, por profesoras especializadas. Sistema de facilísima comprensión y aplicación inmediata. Atención esmerada. Otórgase diplomas legalizados. Solicite prospectos. Santo Domingo 1030 (cerca Puente). 21 A.

18.—EDUCACION

EL 5 DE ABRIL EMPIEZAN nuevos cursos. Matrícula diariamente. Solicite prospectos. Instituto Comercial Mixto "Alfredo Torrealba". Huérfanos 1734. Contabilidad. Dactilografía, Taquigrafía Rolsan, Redacción, Aritmética, Ortografía, Auxiliares de Comercio. 23 A.

INSTITUTO FEMENINO. ESTADO 225. Corte y Confección. Modas. Lencería. Moda infantil. Camisas de caballero por el mejor Sistema Camps. Sombreros. Flores. Juguetes. Cursos rápidos, diurnos y nocturnos. H|A.

MODAS, CORTE Y CONFECción. Cursos rápidos. Sistema moderno. Profesora especialista. Alumnas confeccionan trajes primer mes. Lencería. Clases diurnas y nocturnas. Diplomas válidos. Academia Nacional de Corte y Confección. Rosas 1353 fono 88690. H|A.

¡OJO! ¡TRIUNFE USTED! Escuelas Politécnicas Profesionales "Díaz Gascogne".— ¡Apresúrese! Pida prospectos. — Santo Domingo 670. 30 A.

ESCUELA CHILE DE TELEgrafía eléctrica, con treinta años de existencia ofrece a la juventud de ambos sexos los cursos (diurnos y nocturnos) de Telegrafía, Radiotelegrafía y Dactilografía: Matrícula abierta. Bascuñán Guerrero 260. 18 M.

CORTE CONFECCION, PEInados, Permanentes, Macánica Dental. Solicite prospectos. Instituto "Alonso Figueroa". Catedral 1257 10 A.

MATRICULA ABIERTA, CURsos comercio para señoritas Vespertinos para empleados. Contabilidad, Redacción, Taquigrafía, Dactilografía. Solicite prospectos. Instituto "Alonso Figueroa". Catedral 1257 10 A.

CANTO, DICCION, IMPOSTAción voz. Profesor Carlos de Serena. San Diego 280-D. Estudios especializados en Italia. 6 Jl.

NUEVOS CURSOS COMPLEtos comercio. Comprenden: contabilidad, aritmética, cálculo comercial, redacción, taquigrafía, ortografía, legislación, inglés, escritura máquina, documentación comercial. Sección separada para señoritas. Cursos especiales para alumnas, sin humanidades. Enseñanza perfecta, profesorado, especialista; métodos modernos de positiva eficiencia. Cursos nocturnos: contabilidad, aritmética. Preparación comercial, taquígrafos, dactilógrafos, corresponsales. Solicite prospectos. Instituto de Contabilidad. Fundado 1922.— Santo Domingo 1030. Fono 69595. 20 A.

APRENDA ESCRITURA máquina en forma perfecta. Cursos 15 días, un mes, dos meses.— Instituto de Contabilidad. — Fundado 1922. Santo Domingo 1030. 15 A.

GIFFORD'S FIRST ENGLISH Book. Aprobado para primer año de humanidades. Precio: $ 8. 3 My.

SOTO SILVA, EGRESADO Conservatorio, escuela alemana, metodología moderna, comunica sus alumnos reanudó clases piano, teoría, solfeo, primero abril.— Victoria 565. Teléfono 50627. 17 A.

CURSOS COMERCIALES PITman. Dactilografía al tacto. Taquigrafía Pitman. Contabilidad Redacción Comercial. aritmética. Ortografía. Cursos rápidos. Solamente a señoritas. Instituto Femenino Estado 225. H|A.

18.—EDUCACION

MATRICULA ABIERTA: CORte, Permanentes, Belleza, Mecánica Dental, Dactilografía, Taquigrafía. Solicite prospectos Instituto Moderno Profesional. Mac-Iver 549. 10 A.

19.—ELECTRICIDAD.

CASA A VALENZUELA INStalador técnico autorizado Materiales eléctricos Instalaciones luz, fuerza y calor. San Diego 1974 Fonos 51752-52869 H|A

20.—FOTOGRAFIAS

FOTOGRAFIA BLANCO SAN Pablo 1483 (esquina San Martín) Retratos, Ampliados Reproducciones. Trabajos de aficionados Garantía Seriedad Rapidez H|A

21.—HOTELES.

HOTEL BRASIL 44, TODAS las habitaciones con radio H|A

22.—IMPRENTAS, LIBRERIAS, ETC.

PLUMAS FUENTE, ENCENDEdores, lápices arreglo. Galería Alessandri N.o 30 30 A

24.—MATERIALES DE CONSTRUCIONES

INDEPENDENCIA 538. BOMbas para riego Consulte nuestros técnicos expertos Materiales para construcción Industrias, Agricultura H|A

FIERRO PARA TECHO. PUERtas, ventanas, galerías, zócalos, balcones, ventanas de fierro, tabla piso, cielo roble, pino oregón, baldosas, parquet de lingue grueso, etc., de las nuevas demoliciones, Arturo Prat 650 Fono 67949, (compro edificios para demoler). 10 A.

PAPELERIA CENTRAL. NUEva York 63 Casilla 722 lindo surtido papeles importados y nacionales. Despacho a provincias. H|A

GRAN BODEGA, AVENIDA GEneral Bustamante 772 Teléfono 45184. Materiales para construcciones. H|A

PAPELES MURALES NACIOnales e importados. Siempre precios bajos. Arturo Prat 361 Papelería Nacional H|A

LIMPIEZA DE FOSAS SEPTIcas. Galería Alessandri 237-F. Fono 83610. 17 A.

MARMOL RECONSTITUIDO. mesones, toda clase de cubiertas, lavaderos, lavaplatos, mesas para jardín, bancos. Irarrázabal 291. Fono 44344. 12 A.

FIERRO ACANALADO.— GALvanizado. Sack. 30 A

PINTURAS, PASTA — SACK 30 A

FABRICA DE BALDOSAS, realizando su existencia. Baldosas en todos colores: 3758-San Pablo-3758. Teléfono 92427. Precios bajísimos. H|A.

S. SACK. BARRACA FIERRO. San Pablo 1179.—Morandé 817 Precios bajos. 30 A.

S. SACK
FIERRO NACIONAL
REDONDO CUADRADO PLANO
S. PABLO 1179
MORANDE 817

24.—MATERIALES DE CONSTRUCIONES

FIERRO GALVANIZADO LIso. Sack. 30 A.

FIERRO REDONDO PARA construcciones. Sack. 30 A

FABRICA CANALIZACION DE fierro, ofrece: canales, bajadas, caballetes galvanizados, a precios muy convenientes.— Matucana 551. 13 A.

MATERIALES DEMOLICION: Puertas, Cortinas fierro. Maderas. Vigas pino. Fierro T. Tablas piso. Planchas zinc. Sanitarios y toda clase de materiales.— San Diego 1278. 29 A.

25.—MAQUINARIAS.

MOTORES ELECTRICOS ALternos y continuos, vendo. Catedral 1285 Teléfono 83575 H|A

BOMBAS CENTRIFUGAS IMportadas, nacionales, todos tamaños Motores bencina o eléctricos Fábrica Ingeniero Cintolessi Fono 93732 Santo Domingo 4140. H|A

BOMBAS TRANSVASIJAR VInos, sobre carros. Fábrica Ingeniero Cintolessi Santo Domingo 4140 Fono: 93732 H|A

BALANZA MOLINILLOS, PIcadoras cortadores fiambre vendemos, compramos Reparaciones garantidas Ex jefe técnico Hobart-Dayton, 24 años "Precisión Hispana" Alameda B O'Higgins 287 Fono 34223 H|A

CAFETERAS EXPRESS, BAños maría, loncheras, jugueras ventiladores, lavadoras ropa "Precisión Hispana" Avenida Bernardo O'Higgins 287 Teléfono 34223 H|A

26.—MAQUINAS DE COSER

MAQUINAS COSER Y ESCRIbir compro-vendo Reparaciones garantidas. CASA PUPKO. 10 de julio 318-B Fono 51223 H|A

VENDO MAQUINA COSER BObina. Arturo Prat 1472 c|5. 10 A.

27.—MAQUINAS DE ESCRIBIR.

SIMS, OFICINA TECNICA MAquinas escribir, sumar, calcular Teatinos 551. Teléfono 60273. H|A.

MAQUINAS ESCRIBIR, CALcular, sumar; compra venta. Reconstrucción general. Servicio mecánico. Ahumada 20 altos. Fono 61207 H|A.

28.—MUSICA.

CASA DOGGENWEILER. ESpléndidos pianos de estudio Pianos concierto marcas acreditadas. Amplios créditos. Arturo Prat 166. Fono 86961 Casilla 2654. H|A.

29.—MODAS Y CONFECCIONES.

CORTE, CONFECCION, MOLdes sobre medida. Bordados máquina, 822 Monjitas 822. H|A

CALZADO "ELEGANCIA". MOdelos elegantes creados por su dueño: Luis A. Reyes 332 San Francisco 332. — ¡Precios módicos! H|A

30.—MUEBLES Y MENAJES.

MUEBLES CORTINAJES LAMparas. consignaciones Recibimos sus muebles usados parte pago Presupuestos Catálogo Facilidades Casa Suárez Rosas 1306 esquina Teatinos H|A

30.—MUEBLES Y MENAJES

COLCHONERIA "LONDRES" ofrece colchones para colegiales, en algodón y lana, colchas, frazadas, catres, sommieres, precios de ocasión. San Diego 32[illegible]

MUEBLERIA "CHELINO" [illegible] Luis Celino Flores. Arturo Pr[illegible] 262. Fono 66631 Muebles exclusivamente estilo normando.

MUEBLES "ASTRAL" [illegible] los mejores. San Diego [illegible] (Plaza Almagro). Muebles [illegible] dernos Precios económicos. A[illegible] plios créditos. Provincias: [illegible] balajes gratis.

ROSAS 1777 MUEBLERIA C[illegible] tral ofrece: Dormitorios 2.8[illegible] Comedores 2.500— Hall 1.8[illegible] También créditos. Mueble[illegible] Central Rosas 1777.

¡OCASION!! VENDO AMOBL[illegible] dos dormitorios, comedor, hall, muebles sueltos. Delicias 24[illegible]

¡¡ SOMMIERES !! COLchonería Francesa: refacciona colchones domicilio. San Diego 9.— Teléfono 86259. 30 A.

33.—NEGOCIOS, VENDEN.

VENDO O ARRIENDO RES[illegible] taurante, terminal micro S[illegible] Pablo. Tratar de 12 a 13.30 [illegible] Gamero 2451.

36.—OCUPACIONES BUSCADAS.

ME OFREZCO DE CUIDADOR de construcciones o escuelas. Buenas recomendaciones. J. M. Cabezas Salinas.— O[illegible] quídeas 1078. (Micros Est. Pr[illegible] cés. 10

PRECISO TRABAJAR URGE[illegible] te, cualquier trabajo; 2.o hum[illegible] nidades. Buenas recomendaciones; 21 años.— Guillermo. [illegible] no 64766. 10

ME OFREZCO DE CUIDADOR Quinta. Buenas recomendaciones. Orquídeas 1078. J. M. Cabezas Salinas, Providencia 10

37.—OCUPACIONES OFRECIDAS.

NECESITO 2 AYUDANTES panaderos y 1 repartidor. Mercedes Mira 483. 9

CICLISTAS CON BICICLETA necesítanse. — Andrés Be[illegible] 0124.— 10 a 11 A. M. 9

38.—PERFUMERIAS.

PERFUMERIA AVATTE BA[illegible] dera 320 Pelucas. Trenzas. R[illegible] zos y Armados: $ 0,50 centímetro. Esencias por gramos. H

40.—PRESTAMOS, DINERO INVERSIONES.

HIPOTECAS ENTRE PARTIculares. Efectuamos tramitación completa. Consúltenos, [illegible] compromiso. Oficina "ENS" [illegible] Huérfanos 1223. 6-E

42.—PROPIEDADES COMPRAN.

COMPRO PARCELA, ADRIÁN Ampuero.— Los Serenos 47[illegible] oficina 107. H|A

COMPRO CASA ANTIGUA Ñuñoa, cualquier estado.— Adrián Ampuero.— Los Serenos 475, oficina 107. H|A

COMPRO BUNGALOW, GOLF o Stade Francais. Urgente Ampuero.— Los Serenos 475, oficina 107. H|A

COMPRO SITIO INDUSTRIAL —Ampuero.— Los Serenos 47[illegible] oficina 107 H|A

43.—PROPIEDADES VENDEN.

$ 135.000 VENDO CASA IN[illegible] conclusa, agua instalada, luz a la puerta, entrega inmediata, facilidades.— Fco. Javier 149. Tratar: Alameda 3922. 12 A.

ADMINISTRAMOS PROPIEDAdes, anticipamos renta. Caja Propietarios 2 E 49

VENDO EN PROVIDENCIA

145.000.— Santa Isabel, casita un piso, sólida, hall, comedor, un dormitorio, baño, cocina y patio.

180.000.—Inmediato al Teatro Italia, casita, sólida, moderna, un piso, living-comedor, 2 dormitorios, baño, dependencias, patio.

360.000.—José M. Infante, casa un piso, sólida, hall, comedor, escritorio, 3 dormitorios, baño instalado, dependencias, patio. Deuda $ 150.000. — Caja Retiro Fuerzas Armadas.

445.000.— Inmediato a Plaza Pedro de Valdivia, bungalow nuevo, asísmico. Living, comedor, 2 dormitorios con closets, baño instalado de lujo, dependencias, jardín y entrada de auto.

500.000.—Avenida Italia, casa un piso, sólida, hall, galería, comedor, 4 dormitorios, baño, dependencias, patio.

600.000.—Lado Avenida Colón, bungalow rodeado de 1.400 m2. de jardines, parrón, árboles frutales. Living, comedor, 5 dormitorios, baño y medio, dependencias, garage. Deuda $ 100.000, Caja Nacional de Ahorros.

600.000.—Enrique Fóster, chalet Georgian, asísmico, calefacción central y parquets. Living con chimenea, comedor, 3 dormitorios con closets, baño instalado, toilette de visitas, dependencias, jardín, patio, garage. Deuda: $ 43.000, Caja Nacional de Ahorros.

680.000.—El Golf, bungalow moderno, sólido, living con chimenea, bar, comedor, 3 dormitorios, baño instalado, dependencias, jardín, patio, garage, Deuda $ 170.000, Caja EE. PP. y PP.

770.000.—El Vergel, chalet nuevo, pisos de parquets, calefacción. Porch, hall, living con chimenea, comedor, escritorio, 3 dormitorios, baño instalado, toilette de visitas, dependencias, terrazas, jardín, patio, entrada de auto. Facilidades de pago.

840.000.—Entre Costanera y Providencia, chalet sólido, living con chimenea, comedor, escritorio, 4 dormitorios con closets, baño instalado, toilette de visitas, dependencias, jardín, patio, garage. Facilidades de pago.

850.000.—Inmediato a Bilbao y Miguel Claro, chalet moderno, rodeado de 700 m2. de bonito jardín con parrón. Pisos de parquets. Hall, living, comedor, 4 dormitorios, baño instalado, toilette de visitas, dependencias en edificio aparte, piscina. Deuda 140 mil pesos. Caja Fuerzas Armadas.

850.000.—Inmediato a Providencia y Pedro de Valdivia, bungalow nuevo, rodeado de 675 m2. de jardines, árboles frutales. Hall, living con chimenea, comedor, 4 dormitorios, closets, 2 baños instalados, dependencias, terrazas, garage. Deuda 80 mil pesos. Caja Nacional de Ahorros y facilidades.

950.000.—Entre Costanera y Providencia, chalet sólido, calefacción hidroeléctrica. Central de agua caliente. Living, comedor, escritorio, 3 dormitorios, baño instalado, toilette de visitas, dependencias, subterráneo, garage. Deuda $ 70.000, Caja de Carabineros.

950.000.— Avenida Holanda, esquina, chalet de lujo, estilo inglés. Hall, living con chimenea, comedor, 4 dormitorios, 2 baños instalados, dependencias, jardín, patio, garage. Deuda $ 300.000, Caja Nacional de Ahorros.

1.300.000.—Avenida Bilbao, chalet recién terminado, calefacción eléctrica y parquets, 2 halls, living, comedor, escritorio, 4 dormitorios con closets, 2 baños de lujo, toilette de visitas, dependencias, patio, garage. Facilidades de pago

1.500.000.— Inmediato a la Plaza La Alcaldesa, chalet nuevo, aislado, de lujo. Living, comedor, otro de niños, 4 amplios dormitorios, 2 baños instalados, toilette de visitas, dependencias, jardín, patio, garage.

1.500.000.—Inmediato a Plaza Pedro de Valdivia, chalet Georgian, rodeado de 712 m2. de jardines, parrón, pérgola. Calefacción hidroeléctrica y parquets, 2 halls, living, comedor, escritorio, 4 dormitorios, con closets, 2 baños instalados, toilette de visitas, dependencias, garage. Deuda $ 100.000, Caja Nacional de Ahorros y facilidades

1.650.000.—Avenida Las Lilas, esquina, chalet, moderno, rodeado de 675 m2. de jardines. Calefacción central y parquets. Hall, living con chimenea, comedor, 5 dormitorios con closets, 2 baños instalados, toilette de visitas, dependenias en edificio aparte, garage. Facilidades de pago

1.750.000.—Frente al Parque Providencia, residencia moderna, asísmica, 2 livings, comedor, escritorio, 5 dormitorios, 3 baños, toilette de visitas, dependencias, terraza, garage, patio. Facilidades de pago.

2.500.000.—Avenida Miguel Claro, primeras cuadras, elegante chalet 2 pisos, independientes. Cada uno con living con chimenea, comedor, 3 dormitorios, con confortables closets, baño instalado de lujo, toilette de visitas, dependencias, terraza, ambos con calefacción central, independiente. Pisos de parquets. Bonita piscina, parrón de concreto, árboles frutales y de sombra, 2 garages. Facilidades de pago.

CARLOS OSSANDON G. NUEVA YORK 25

S. SACK
FIERRO NACIONAL
REDONDO CUADRADO PLANO
PABLO 1179
MORANDE 817

45.—RADIOS.

RADIOS OCASION REPARACIONES. Transformaciones. Construcciones. Repuestos. Tubos Instrumental para técnicos. "Taller Electrón". Huérfanos 1153 Fono 85001. H|A

UN AÑO GARANTIZAMOS LA reparación de su radio a domicilio. Arturo Prat 30. Fono 63033. H|A

FERNANDEZ Y CONTRERAS Ltda. Avda. Independencia 452 Fono 69520. Radios RCA. Radios Phillips. Arrendamos amplificadores. Reparaciones Servicio técnico. H|A

RADIOS TODAS MARCAS Tocadiscos. Amplios créditos Reparaciones garantidas. Servicio domicilio. Casa Aravena Esmeralda 829. Fono 67016. H|A

RADIO RCA Y DISCOS VICTOR "Francisco Figueras y Cía." Santa Isabel 0301-A entre Avenida Seminario - Condell. Fono 44420. Facilidades. 30 A

47.—RESIDENCIALES, PENSIONES.

PARQUE FORESTAL, RESIDENCIAL Europea. Cocina de primera. Agua caliente permanente. Pensión mesa. Viandas domicilio. Monjitas 421. Séptimo piso H|A

ADMINISTRAMOS PROPIEDADES, anticipamos renta, Caja Propietarios. 2 E. 49

47 A.—RESTAURANTES.

¿QUIERE USTED COMER MUY bien? Pase donde Alfredo. Club Radical Décima Comuna. Chiloé 1950. ¡¡¡Atención esmerada!!! H|A.

47.a—RESTAURANTES.

RESTAURANT CHIQUITO. Cocina francesa. Platos exquisitos. Exposición 10 (Estación Central) Teléfono 93126. H|A.

48.—RELOJERIAS.

¡¡¡RELOJES COMPOSTURAS baratas, garantidas. Negocio muy serio. San Diego 351 Visítenos!!! H|A.

H. NACHMANN. RELOJERO-Técnico. Huérfanos 757. 4.o piso, oficina 406. Componemos relojes toda clase. Absoluta seriedad. Trabajos garantidos. Precios módicos. ¡Repuestos! Huérfanos 757. H. Nachmann H|A

48.a—SANITARIOS.

ARTEFACTOS SANITARIOS importados y nacionales. Surtido completo. Precios rebajados. Entregamos instalados. — 187 Carmen 187. H|A

48 A.—SANITARIOS.

LLEGARON TAZAS corrientes, lavatorios, varias medidas. Silenciosos standard, nacionales, bidets, baños révestir y con patas de 5 pies y 5 1|2. Salas de baño completas, califont, varias marcas, cocinas gas enlozadas, extenso surtido en lavatorios, se hacen las instalaciones. Avenida Bernardo O'Higgins 2218, teléfono 85995, esquina Echaurren. H|A.

49.—SASTRERIAS.

TOBAR Y CIA. SASTRERIA. Medidas de alta calidad. Hechuras finas. Tropicales. Casacas de sport. Esmeralda 878, esquina 21 de Mayo (altos) Fono: 66258. H|A.

SASTRERIA "LAS DOS NACIONES". Bascuñán 36. Ternos, abrigos de medida y confección. ¡Diez meses plazo! H|A.

DESDE $ 850 TRAJES SOBRE medida: desde $ 700 trajes confeccionados. — Sastrería Salazar Alameda Bernardo O'Higgins N.o 2783 esquina Libertad. 30 A.

EL JUEZ JUSTO

Por Brent and Wells

OPTICA
RODOLFO HAMMERSLEY
AGUSTINAS 1090
ESQUINA BANDERA
CASILLA 3898
Teléfono 88075

DICK TRACY

Por Charles Altroph

49.—SASTRERIAS.

CON SOLO $ 50 SEMANALES Ud. ordena su traje, terno sobre medido. Casimires importados y nacionales. Sastrería "La Mundial", 2545, San Pablo 2545. H. A

SASTRERIA "SALAZAR": Caballeros, niños, extenso surtido corte elegante. Precios incompetibles. Alameda Bernardo O'Higgins 2783 esquina Libertad. — Atendemos a provincias contra-reembolso. 30 A.

DR. SAAVEDRA
CALVEZ N.o 173
FONO 66811

49.—SASTRERIAS.

ADMINISTRAMOS PROPIEDADES, anticipamos renta, Caja Propietarios. 2 E. 49

¡AMPLIOS CREDITOS! SASTRERIA "La Flor de Matucana". Casimires nacionales e importados. Martínez de Rozas 3284 (Lado Correo). H|A

SASTRERIA WELLDRESS Hechuras forros seda $ 550 (quinientos cincuenta pesos). Independencia 353. Teléfono N.o 81093. H|A.

SASTRERIA QUIROGA, Copiapó 1126 Teléfono 89430 Hechuras finas Transformaciones Especialidad en trajes sastre Precios económicos. H|A

CASIMIRES NACIONALES desde 125 pesos metro; importados desde $ 175. Depósito directo de fábrica. Casa Salazar Alameda Bernardo O'Higgins 2783 esquina Libertad. Atendemos a provincias contra reembolso. 30 A.

49.—SASTRERIAS.

GUENDELMAN, SASTRE. Hechuras finas. Créditos San Diego 852, edificio Teatro Caupolicán. 30 A.

SASTRERIA PASCUAL GRANDES facilidades de pago Entrega inmediata San Diego 928 Ternos, confecciones, hechuras finas. H|A

ROMUALDO MERINO R., Sastrería. Casimires finos. Hechuras de primera calidad Trajes sastre, abrigos señora Puente 585 altos Fono 68342. H|A

"ANTEZANA" SASTRE ANATÓMICO. Casimires ingleses. — Huérfano 880 Segundo piso Frente a Gath y Cháves Fono 31978. H|A

SASTRERIA VASQUEZ, BANDERA 564 (altos). Teléfono N.o 81687. Casimires finos. Hechuras. H|A

OSORIO RECIBE HECHURAS finas desde $ 700. Ternos medida desde $ 1.300. Avenida Matucana 823. H|A.

CASIMIRES INGLESES, ITALIANOS, llegaron a precios rebajados. Casa Salazar — Alameda Bernardo O'Higgins 2783 esquina Libertad. 30 A.

53.—JUDICIALES.

QUIEBRA MARIO SARRATEA Soza. — Por resolución de 1.o de septiembre de 1947, del Tercer Juzgado Civil de Mayor Cuantía de Santiago, fué declarado en quiebra don Mario Sarratea Soza, comerciante, domiciliado en calle Hendaya N.o 646, de esta ciudad. Las personas que tengan bienes o papeles pertenecientes al fallido, deben entregarlos, dentro de tercero día, al Síndico de Santiago, bajo pena de ser tenidos por encubridores o cómplices de la quiebra. Adviértese al público que no debe hacer pagos ni entregas de mercaderías al fallido, so pena de nulidad de los mismos. Los acreedores residentes en Chile deben verificar sus créditos y preferencias dentro de treinta días, bajo apercibimiento legal. Las notificaciones por avisos se harán en "La Nación". 10 A.

REMATE. — EN EJECUCION DE Caja Agraria con Miguel Ortega Ramírez, 2.o Juzgado de Mayor Cuantía de Santiago, el 23 del presente, a las 15 horas, se efectuará el remate de la parcela 99 del fundo "El Alto de Maipú" Los Pajaritos. Mínimum: $ 278.000.— al contado. Boleta de garantía: 10 o|o del mínimum. Bases y antecedentes en la Secretaría del Juzgado, y en la Caja Agraria, Teatinos N.o 28.— El secretario. 9 A.

REMATE. — EL 21 DE ABRIL DE 1948, a las 15 horas, ante el Tercer Juzgado Civil de Mayor Cuantía, se rematará propiedad de calle Galvarino Gallardo (antes San Jorge), N.o 1710 de esta ciudad. Mínimum: $ 200.000. — Boleta $ 20.000. Bases y antecedentes, Secretaría Juzgado, autos "Alonso con Silva".— El secretario. 9 A.

SEGUNDO JUZGADO CIVIL concedió posesión efectiva herencia testada de Carmen Arévalo García a cónyuge sobreviviente y heredero testamentario don Eleodoro Arrigada Oyarzún.— Secretario. 9 A.

SEGUNDO JUZGADO CIVIL concedió posesión efectiva herencia intestada de Luis Moreno Arancibia, a hijo Jorge Moreno Ibarra, sin perjuicio derechos cónyuge sobreviviente Rosa Ibarra Moreno.— Secretario. 9 A.

OPTICA CHILENA
de A. RODRIGUEZ PRADO
ESPECIALIDAD
EN RECETAS DE MEDICOS OCULISTAS
SANTO DOMINGO 832
FONO: 82071

53.—JUDICIALES.

TERCER JUZGADO CIVIL, ABRIL seis, concedió, con beneficio inventario, posesión efectiva herencia doña Elcira Brieba viuda de Cifuentes, a sus herederas testamentarias, doña María Brieba de Mujica y doña Amanda Brieba. Inventario solemne practicaré Secretaría, abril trece, dieciséis horas.— Secretario. 10 A.

NOTIFICACION. — AUTOS PRIMER Juzgado Civil "Corporación de Fomento con García C. Darío y otro", presentóse Germán Picó Cañas, abogado, Ramón Nieto 920, Vicepresidente Ejecutivo de la Corporación de Fomento de la Producción, persona jurídica mismo domicilio, exponiendo principal: Que Darío García Contreras, agricultor, fundo "El Peñasco", Departamento "La Laja", adeuda a la Corporación saldo de $ 16.667,66 del préstamo por $ 50.000 dicha institución le hiciera por escritura 18 noviembre 1942, ante Hirlart; que dicho préstamo se concedió con fianza de Federico Outridge Briede, agricultor, Agustinas 972, constituyéndose codeudor solidario de García Contreras, para responder cumplimiento obligación; que han transcurrido más de cuatro años sin que deudores cancelen saldo adeudado; que siendo título ejecutivo y acuerdo prescrito arts. 1.436, 1.545 y 2.196, C. Civil y 434 N.o 2 C. Proc. Civil, interpone demanda ejecutiva contra expresados deudores, ordenándose despachar mandamiento ejecución y embargo contra Darío García Contreras y Federico Outridge Briede, por $ 16.667.66, intereses y costas. Primer otrosí, propone depositario; segundo, exhorto; tercero, habilitación día, hora y lugar para practicar notificación y requerimiento; cuarto, domicilio urbano, bajo apercibimiento; quinto, patrocinio y poder. Juzgado proveyó. Santiago, 15 abril 1947. A lo principal, despáchese; al primero y quinto otrosí, téngase presente, y a los demás, como se pide. Papel $ 4.— N.o 105394.—Israel Bórquez M.; C. Acuña M. Mérito diligencias posteriores ordenóse notificación tres avisos "La Nación" y "El Mercurio", sin perjuicio ordenada por ley "Diario Oficial". Por tanto, notifico anterior demanda ejecutiva y requiero de pago por la suma de $ 16.667.66, intereses y costas a Diario García Contreras y Federico Outridge Briede haciéndoles saber que tienen cuatro días hábiles para oponer excepciones, más término emplazamiento. —Secretario. 9 A.

QUIEBRA: CUQ PRIETO Y CIA. Ltda.— (Cuarto Juzgado Civil). — Por resolución de fecha 31 de marzo de 1948, se declaró cerrado el procedimiento ordinario de verificación en esta quiebra. Dentro del plazo verificaron: Créditos valistas: Ernesto Ocampo Juanicó: $ 36.830; letras y gastos protesto: Angel Berestesky I.: $ 61.868.—, letras y gastos protesto: Angel Berestesky I.: 70 mil 465 pesos; letras y gastos protesto: Nicolás Yus García: 50 mil 961 pesos 35 centavos; letras y gastos protesto: Oettinguer Hnos. y Cía.: $ 45.172.30, saldo cuenta corriente. Créditos preferentes: No hubo.— El Secretario. 9 A.

ANTE SEGUNDO JUZGADO CIVIL Santiago, presentóse Humberto Aguila Villarroel, solicitando inscribir Conservador Bienes Raíces Santiago, inmueble, ubicado Comuna Quinta Normal calle Los Olivos, que deslinda: Sur, hoy Angel Mejías; Norte, con resto propiedad del vendedor y Carlos Zambrano; Oriente, Manuel Mosqueda y otros, pasaje Municipal de por medio; Poniente, calle Olivos, hoy Ingeniero Lloyd, mide 10 metros frente calle Olivos por 36.50 metros fondo, que adquirió a Teodoro Flores, quien poseíalo tranquila e ininterrumpidamente por más treinta años fecha, y que éste vendióle de propiedad de calle Los Olivos N.o 135, Rol avalúos N.o 3362.— Juzgado ordenó fijar cartel, publicando avisos legales. Asignóle N.o 116550.— Secretario. 9 A.

PRIMER JUZGADO CIVIL, RESOLUCIÓN veintitrés marzo presente año, amplió posesión efectiva herencias intestadas Luis Alberto Pizarro Delgado y Rosa Elena Ahumada Lazcano a Elena Isabel Pizarro Ahumada.— El Secretario. 9 A.

53.—JUDICIALES.

SEGUNDO JUZGADO CIVIL señaló 10 actual, 11 horas, para que Secretario practique ampliación inventario bienes quedados fallecimiento doña Gertrudis Montt Vergara.— Secretario. 9 A.

QUINTO JUZGADO CIVIL CONCEDIÓ posesión efectiva herencia intestada de Juan Vieyra Gómez a Juan Vieyra Araluce, sin perjuicio derechos cónyuge sobreviviente.— Secretario. 9 A.

NOTIFICACION.— ANTE CUARTO Juzgado Civil Santiago, presentóse Fernando Amengual Astaburuaga, comerciante, Catedral 1330, demandando principal ejecutivamente a Guillermo Jofré Coke, comerciante, domiciliado Julio Prado 1027, por cantidad $ 17.710.40, intereses y costas. Primer Otrosí, señala bienes. Segundo otrosí, abogado y poder. Juzgado proveyó: Santiago, veinticinco de noviembre de 1947. A lo principal, despáchese, a los otrosíes, téngase presente. Papel de cinco pesos. N.o 93479. S. Elgueta G.— Puyó.— Posteriormente solicítose notificación por avisos, lo que Tribunal accedió después de practicadas diligencias diversas. En consecuencia notifico a Guillermo Jofré Coke, demanda y resoluciones dictadas y requiérolo de pago por $ 17.710.40 intereses y costas.— El Secretario. 10 A.

TERCER JUZGADO CIVIL, abril cinco, amplió auto 2 abril 1947, concediendo también a Domingo Antonio, Alfredo y José Segundo Cares Riquelme, sin perjuicio derechos cónyuge doña María Dina Rosa Meza López, posesión efectiva herencia don Domingo Cares Vivanco, con beneficio inventario. Inventario solemne practicaré Secretaría, abril once, dieciséis horas.— Secretario. 9 A

ANTE CUARTO JUZGADO CIVIL, el nueve del actual a las dieciséis horas, practicaré ampliación inventario solemne de los bienes de don Vicente García Huidobro Fernández.— Puyó. 9. A

PRIMER JUZGADO CIVIL, RESOLUCIÓN 7 abril presente año concedió posesión efectiva herencia intestada Juana Canales Alvear a hijos legítimos Hugo Alberto, María Inés y Arturo Alfonso Canales Bonzi, sin perjuicio derechos cónyuge sobreviviente Rosa Bonzi viuda de Canales. Practicaré inventario solemne 12 abril presente año, quince horas, Bandera 342.— El Secretario. 10 A.

PRIMER JUZGADO DEL CRIMEN.— Santiago.— Notificación. — En los antecedentes sobre cuenta dada por el Secretario de este Primer Juzgado del Crimen de ésta, de los depósitos vigentes con más de Diez Años, se ha ordenado notificar a los interesados que dichos depósitos, y que a continuación se indican; pasarán a la JUNTA DE SERVICIOS JUDICIALES, de acuerdo con lo dispuesto en los artículos 517 y 518 del Código Orgánico de Tribunales: Parte N.o 16, 6 enero 1937, $ 5.20; Parte N.o 82, 30 enero 1937, $ 20; Parte N.o 414 20 febrero 1937, $ 255; Parte N.o 519, 8 marzo 1937, $ 120; Parte N.o 251, 28 marzo 1937 $ 40, Parte N.o 388, 1.o de abril 1937, $ 100; Parte N.o 406, 7 abril 1937, $ 160; Parte No. 1436, 7 junio 1937, $ 19; Parte N.o 372, 29 septiembre 1937, $ 100; Parte N.o 686, 18 noviembre 1937, $ 100; Parte N.o 824, 10 diciembre 1937, $ 9; Parte N.o 876, 16 diciembre 1937, $ 100; Parte N.o 942, 25 diciembre 1937, $ 40; Parte N.o 958, 26 diciembre 1937, $ 80; Parte N.o 991, 30 diciembre 1937, $ 107.10; Parte N.o 154, 1937, $ 12.40; Boleta N.o 83, 28 julio 1937, $ 120; Boleta N.o 110, 13 noviembre 1937 $ 20; Boleta N.o 68 25 mayo 1937, $ 10; Boleta N.o 88, 8 septiembre 1937 $ 5; Boleta No. 109, 13 noviembre 1937, $ 30; Boleta N.o 117, 17 noviembre 1937, $ 150;— Santiago abril 6 de 1948. Adolfo Rojas Lebrun Juez; Hernán Garcés Silva, Secretario. — 10 A.

SEGUNDO JUZGADO CIVIL, CONCEDIÓ posesión efectiva herencia intestada de Francisco Molina Pozo, a hijos: Octaviano Enrique y Laurentina Ignacia Molina Quevedo.— Secretario. 10 A

53.—JUDICIALES.

ANTE CUARTO JUZGADO CIVIL practicaré ampliación inventario de los bienes de Paulino Villafaena, el 13 actual a las 16 horas.— Puyó. 9 A.

EN LO PRINCIPAL, CON LOS documentos que acompaña, solicita una merced de agua, para los usos que indica; en el otrosí, recibo. Señor Intendente: Francisco Quintas González, agricultor, con domicilio legal en el fundo "El Carmen de Trafún", ubicado en la comuna de Los Lagos, del Departamento de Valdivia, a V. S., respetuosamente digo: Que a fin de mover una turbina de 10 H. P., y proporcionar a las casas de mi fundo "El Carmen de Trafún" luz y fuerza eléctricas, como asimismo, para regar en parte algunos lotes de terreno sin agua en mi expresado fundo, vengo en solicitar la concesión de una merced de agua de 150, (ciento cincuenta) litros por segundo, en el Estero Plutel o Cudaco, que desemboca en el Estero Trafún, el cual, a su vez, desemboca en el río Mañío y que recorren territorio municipal de la Comuna de Los Lagos.

La boca-toma que se proyecta construir, quedará ubicada, a unos veinte metros de distancia, con el deslinde del fundo de don Joaquín Sayao C., y la restitución de las aguas se hará al estero Trafún, después de un recorrido de más o menos dos kilómetros. El desnivel o caída del canal proyectado es de 10 metros, (diez metros). No existen otras instalaciones análogas en los esteros y ríos mencionados. Acompaño a esta solicitud los siguientes antecedentes: Plano de situación de las obras proyectadas, con punto de referencias. Comprobante de ingreso de la Tesorería Comunal de Valdivia por la suma de $ 40, de fecha 11 de febrero de 1948. Por tanto, a V. S., ruego se sirva ordenar las publicaciones legales y hecho elevar los antecedentes al Ministerio de Obras Públicas y Vías de Comunicación, para su pronunciamiento. Otrosí, digo: Sírvase V. S., disponer se me dé por Secretaría un recibo en que se exprese el día y hora de la entrega de esta solicitud y de los documentos acompañados. Es gracia. Valdivia 12 de febrero de 1948. REF Q 14.— PROV. N.o 132. Publíquese por tres veces consecutivas en "El Correo de Valdivia" y en LA NACION, de Santiago. Anótese.— Santiago Gaete García.— Intendente. — Rafael Carvallo Lovera. Secretario-abogado.— Es copia fiel del original.— Rafael Carvallo Lovera.— Secretario-abogado. 9 A.

POR ESCRITURA 11 DE ENERO 1945, otorgada ante Luis Azócar notario de esta capital, Fisco adjudicó a don Bartolo Díaz Vicencio la hijuela N.o 45, "El Cerco Chico". Esta adjudicación se hizo al liquidar comunidad de Caleu, formada por diversas personas que ocupaban terrenos en Til-Til, departamento y provincia de Santiago. 10 A.

POR RESOLUCION 2 DEL PRESente Tercer Juzgado Menor Cuantía, Santiago, ordenó rematar especies embargadas ejecución Eduardo Cafena contra Florencio Gana, el 28 de abril, quince horas, casa Martillo Araya, Compañía 1360.— El Secretario. — 12 A.

POR ESCRITURA 29 DE FEBRERO 1944, otorgada ante notario, don Luis Azócar, en Santiago, Fisco adjudicó a doña Beatriz Olguín las hijuelas N.o 37 "La Casa" y N.o 44 "La Hijuela". Esta adjudicación se hizo al liquidar comunidad de Caleu, formada por diversas personas que ocupaban terrenos en Til-Til, departamento y provincia de Santiago. 10 A.

PRIMER JUZGADO CIVIL, RESOLUCIÓN seis abril presente año, concedió posesión efectiva herencia testada Elvira Pérez Lobos a Fidel Dinamarca Díaz.— El Secretario. 10 A.

QUIEBRA ZENON 2.o VASQUEZ Rojas.— El 10 del presente a las 10 horas, procederé a la facción de inventario de los bienes de esta quiebra, en calle Víctor Hugo 892. Carrascal.— Mauricio Litvak R., Síndico de Santiago. 8 A.

(PASA A LA ULTIMA PAG.)

SERIEDAD EXACTITUD
OPTICA RODOLFO Pincus LTDA.
MONEDA 1033
ENTRE AHUMADA Y BANDERA

GUIA PROFESIONAL

MEDICOS

DR. MANUEL MUÑOZ VALENZUELA
Enfermedades de niños. Almirante Pastene 344-A Teléfono 41270.

DR. CASTAÑON
Exclusivamente pulmón. Agustinas 1269 (edificio LA NACION)

DR. DIMITSTEIN
Exclusivamente señoras. Rayos X.— San Antonio 28. 3.er piso. Teléfono 64206. 16 IV

HERNIAS
Várices, hemorroides, sin operar. Rayos X. Medicina interna, especialmente corazón, pulmón, estómago, hígado, diabetes, reumatismo, obesidad, extirpación indolora radical verrugas.
DOCTOR J. MONTERO C.
Parque Forestal 384. (Ahora Ismael Valdés V.), teléfono 83639 H|A.

DR. GORGEWSKY
Rayos X
Broncopulmonares. Estómago. Hígado. Diabetes. (De 2 a 5) Almirante Barroso 57. 13 VII

DR WORTZMAN
Medicina interna.
Hora: 3 a 5
Huérfanos 972, 7.o piso. Oficina 705 — Teléfono 62458.

GONDOS
Recientes estudios en Estados Unidos. Ortopedia-Traumatología Reuma. Deformaciones huesos accidentes trabajo y deporte. Phillips 16. Fono 32351 H A.

PROFESOR RAMIREZ
Piel.Venéreas.
José M. Infante 22. Fono 48517 3 V.

CLINICA PIEL VENEREAS
Dr. Sylvester.
Examen salud. Rayos X. 8-10 1|2 y 3-8. — Teléfono: 31832. Monjitas 298. 4-I-49

DR. STUTZIN
Ex Director Hospital Europa Urinarias, sexología, impotencia Ultratermia.
Monjitas 843-B.— Departamento 44.— 3 a 6 P. M. 29 IV.

GALLEGUILLOS
Rayos X
Corazón. Pulmón, Hígado. Estómago
Nataniel 457 Fono 80691 31 X

DR. RAMON PINEDA
Médico Homeópata
Ramón Angel Jara 481 (entre Catedral y Compañía) cuadra 23).
Teléfono 95322 6 V.

DR GRINSCHPUN
Corazón, Riñón, Hígado, Intestinos, Endocrinos. Sexología. Rayos X. Consultas: 1.45-4.15 Miraflores 250. Fono: 83656 H. A.

MEDICOS

INSTITUTO DE ENFERMEDADES DEL CORAZON
Dr. DESIDERIO GROSS
Titulado Europa y Chile. 2 años en Nueva York
EXCLUSIVAMENTE PARA ENFERMOS DEL CORAZON
Cansancio presión aorta, angina, coronarias asma, trastornos nerviosos del corazón. Tratamiento de los trastornos circulatorios de las piernas
Providencia 309 — Fono 491402 31-VIII

Dr. THOMPSON SCHWARZENBERG
Señoras: glándulas, obesidad, arteriosclerosis, reumatismo, hígado, estómago, intestinos. Metabolismo, impotencia sexual.
Merced 436-A. — Fono 33788. 3 V.

RAIMUNDO RATINOFF
Broncopulmonares
Corazón - Rayos X
Agustinas 681, 3-6, 32521-46405 30 IV.

DOCTORA LONNBERG
Ginecología. Partos
Nataniel 658 Fono 64562. 6 VIII.

Dr. WAISSBLUTH
Corazón, Pulmón, Estómago, Hígado.
Rayos X
Serrano 140.-Fonos 64177-44958 3 VI.

Dr. HERNAN MATUS UGARTE
Medicina interna.
Teléfono 85615 - Compañía 1882
Consultas 1 a 3. 29 IV.

ABOGADOS

AIDA SEPULVEDA HERACLIO MORALES
Civiles, Criminales
Arturo Prat 722, departamento 2. 4 V.

ELIAS NEHGME RODRIGUEZ
Abogado
Juicios civiles, comerciales, criminales y trabajo. Atención provincias.
Consultas: 5 a 7 P. M.
Estado 33.— 4.o Piso.— Oficina 45. 16-IV

RENATO FERNANDEZ LECAROS
VICTOR VIAL V.
ARMANDO REYES D.
Abogados
Agustinas 1350 — Oficina 570.

JOSE BERESTESKY
Abogado
Asuntos penales
Bandera N.o 172 13 IV

LAURA MULLER DE CABALLERO
FRANCISCO CABALLERO
Propiedades
Divorcios. Atención esmerada provincias. Morandé 291. Oficina 19.— Teléfono 84588. 14 IV

DENTISTAS

DOCTOR A. CASAS BASTERRICA
Cirujano Dentista
Dentaduras relámpagos en 24 horas, y reparaciones en 60 minutos. Cirugía: operaciones y extracciones indoloras
Consultas: de 2.30 a 7.30
Monjitas 485. H. A.

N. TORRES ORTIZ
Cirujano-Dentista
Regresó.
Teléfono 63434. A. Prat 309 15 IV

DR. ALFREDO MUÑOZ LOBOS
Cirujano-Dentista
Puentes. Placas. Extracciones
Compañía 1852 Fono: 85779 H A.

DIENTES ANTIESTETICOS
Reciben perfecto aspecto estético, por fundas de porcelana. Reajuste y reparaciones de planchas antiguas. Trabajos urgentes en 24 horas. Doctor RODRIGUEZ, Pasaje Matte 81, departamento N.o 222, fono 33343. H. A.

Dr. GUILLERMO VARGAS A.
Dentista
Cirugía.— Puentes.— Placas. Niños.
Huérfanos 801 — 2.o piso. Oficina 9.— de 3 a 7.30 P. M. 7 V

MATRONAS

SEÑORA MORAL
Embarazos toda época
Tratamiento casos urgentes.
Avda. Santa María 259, 2.er piso, frente Palacio de Bellas Artes. Fono 84931. 30 IV.

SEÑORA CARMONA
Santa Rosa 203. Fono 68331. 31 IV

SEÑORA PHERINY
Atiende enfermas provincias. Lord Cochrane 95. 13-IV

MERCEDES DARRIGRANDE
Estudios extranjero, últimos adelantos. — Av. Holanda 3594. Teléfono 42463. 3 V.

SARA SAN MARTIN
Clínica.
San Francisco 208.
Teléfono 88585 1.o V.

RAQUEL GONZALEZ TORO
Especialidad primerizas
Serrano 161. — Fono 87202. 30 X.

MATERNIDAD ST. JOSEPH'S
Carmen Cuevas
Casos urgentes enfermas provincias. Villavicencio 387. Tel. 34342. 3 V

CARMELA TORO
Matucana 640 - Tel 92206 25 IV.

SARA SAN MARTIN
Clínica
— San Francisco 208. —
Teléfono 88585 1.o VI

SEÑORA GONZALEZ
Consulta gratis
San Diego 267. 30 IV

MATRONAS

BLANCA FISHER
Molina 137. Fono 92788 3 M.

TECNICOS DENTALES

LABORATORIO DENTAL LEBAETA
Dentaduras artificiales
Composturas inmediatas
Huérfanos 757 — 3.er piso
Oficina 308 — Teléfono: 31829 H A.

HUMBERTO MAULEN
Mecánico para Dentista
Bdo. O'Higgins 773.— Of. 6
Composturas rapidísimas H. A.

LABORATORIO DENTAL Mario Vásquez V
Placas en general. Composturas inmediatas Huérfanos 757. Departamento 607. Fono: 34587. H. A.

PRACTICANTES

DOMINGO CUEVAS
San Pablo 3255 Fono: 91777. Atención: 9-1 P. M. y 2.30-9 P. M. H A.

REYES
Tratamientos.
A. Prat 763— Teléfono 66532 31 V

LABORATORIOS CLINICOS

CLINICA VETERINARIA AMERICANA
Avenida Condell N.o 15
Fonos 45224-48541 8-V.

OCULISTAS

HERNAN BRINCK
Médico-Oculista: Monjitas 722. De 4 a 8 P. M. Teléfonos: 490380-30264. 13 VIII

DR. DANIEL AMENABAR OSSA
Operaciones. Enfermedades de ojos. Graduado Londres. 9.30—6.
MARIO AMENABAR PRIETO
Estudios. Alemania. 3-6.30
Moneda 973. Oficina 531
Teléfono 82792. 14-IV

MASAJISTAS

LUIS MUGA LEON
Masajista titulado
Compañía 1329 — Pedir hora
Teléfono: 62480 — Atiende a domicilio. H. A

ORTOPEDICO

ORTOPEDICO MARCOS
Esmeralda 834
Teléfono 68666. 17-I-49

CORREDORES DE PROPIEDADES

ROSEMBERG MIERES
Oficina de Propiedades
Huérfanos 1112F Fono: 66982
Compra-Venta Casas, Fundos. Parcelas — Arriendos Administraciones H A

PROPIEDADES

120.000 **LUIS VICENTINI**; 140.000 **ESMERALDA**; 140.000 **ARTES**; 160.000, 140.000 **POBLACION BUEETA**; 140.000; 160.000, 252.000; 360.000 **DOCTOR CHARLIN**; 180.000 **JORGE HUNEEUS**; 220.000 **BUEN ORDEN**; 260.000 **MENDOZA**; 260.000 **SAN FRANCISCO Y CURA MARCHANT**, calle a calle; 260.000 **BULNES**; 330.000 **BARON DE JURAS REALES**; 360.000 **ANDRES BELLO**; 400.00; **DOCTOR JOHOW**; 950.000 **BASCUÑAN GUERRERO**, 4 casas, sector industrial.

230.000 Calle **CINCO**, inmediato **RCA**, asísmica, living, comedor, 3 dormitorios, toilette. **OPORTUNIDAD**.

250.000 **GARIBALDI**, Ñuñoa, inmediato Avenida M. Montt, galería, living, comedor, tres dormitorios, pieza y servicio empleadas.

250.000 **JUAN S. BACH**, bungalow, inconcluso, 15 x 35, living, comedor, tres dormitorios, dos toilettes, cocina. Fácil terminación.

280.000 **FCO. VILLAGRA**, bungalow, 3 dormitorios, comedor, hall, baño completo, servicios.

296.000 **CARMEN**, living, comedor, hall, 5 dormitorios, cocina, servicios empleada, toilette.

310.000 **CARMEN**, Consultorio Médico, living, comedor, 3 dormitorios, toilette de lujo, cocina y thermo eléctricos, teléfono instalado, etc.

385.000 **CARLOS AGUIRRE LUCO**, Ñuñoa, bungalow moderno, asísmico, living, comedor, 3 dormitorios, cocina, toilettes de lujo, todo servicio. Deuda incluída: 78 mil pesos, Caja Ahorros.

500.000 **AVENIDA JESUS**, dos pisos independientes, dos casitas interiores de renta. Oportunidad.

531.000 **BROWN-SUR**, bungalow moderno, living, comedor, 4 dormitorios, hall, baño completo, cocina a gas instalada.

600.000 **ARTURO PRAT**, cerca Alameda, 13 habitaciones, galería, dos patios, superficie: 12 x 42.

620.000 **AVENIDA BLANCO ENCALADA**, 12.60x 39.60, dos pisos, muy amplia, buena renta. Oportunidad.

625.000 **AVENIDA MANUEL MONTT**, Ñuñoa, chalet dos pisos, asísmico, hall, salón, 2 comedores, 4 dormitorios, todo servicio; interior: Departamento de renta. Oportunidad.

650.000 **HURTADO RODRIGUEZ**, inmediato Huérfanos, dos pisos, independientes, numerosas habitaciones, parquets, baños completos, todo servicio.

800.000 **JOSE JOAQUIN VALLEJOS**, chalet moderno, asísmico, dos pisos, living, comedor, escritorio, 4 dormitorios, vestíbulo, repostero, cocina con estantes terraza, garage, 3 toilettes de lujo. Superficie: 20 x 30. $ 500 mil al contado.

850.000 **HERNAN CORTES**, Ñuñoa, dos pisos, asísmico, terminaciones de lujo, toda comodidad; teléfono instalado, calefacción ultramoderna.

1.050.000 **RANCAGUA**, chalet moderno, asísmico, 15 x 50. Departamento de renta y casa-habitación. Valor comercial de tasación.

1.300.000 **VICUÑA MACKENNA**, chalet 3 pisos, toda comodidad, 23 x 44, interior galpones industria. Dos garages. Oportunidad. Deuda: $ 300.000, incluída en su precio.

SITIOS Y PARCELAS

122.000 **SAN LUCAS**, Las Condes, sitio 40 x 56, terreno plano, cierro alambre.

180.000 **SEPTIMA AVENIDA**, 3 sitios espléndida ubicación, 750 m2. Uno esquina 10 x 25; dos colindantes, 12.50 x 20.

200.000 **TRES ANTONIOS**, 25 x 60, Ñuñoa, sitio residencial, gran porvenir.

250.000 **AVENIDA NOCEDAL**, 19 x 83, lado Príncipe Gales, permútase o véndese; acepto chalet barrio alto o bungalow Llo-Lleo, Cartagena, Algarrobo.

320.000 **JUAN GODOY**, 12 x 21, inmediato Vicuña Mackenna, espléndida ubicación; facilidades.

100.000 **MARIA VIAL**, Gran Avenida, sitio 33.30 por 33.40.

AVENIDA LARRAIN, Ñuñoa, sitio esquina 3.000 m2., la mejor ubicación; acéptase propiedad urbana parte de pago.

240.000 **PARCELA BATUCO**, 3 hectáreas, 400 frutales, casa-habitación e inquilino. Gran porvenir

SECCION COMPRAS

Necesito Edificios Departamentos hasta 3 millones de pesos. CHALETS Providencia, El Golf, $ 1.300.000.— a $ 1.500.000.—. Propiedades hasta $ 1.200.000 dando crédito hipotecario igual valor Referencias por escrito.

PRESTAMOS HIPOTECARIOS

Necesito partidas de $ 100.000 a $ 1.000.000, interés 12 o|o libre de todo gasto. Pago anticipado de intereses anuales. Absoluta garantía. h

OFICINA LUIS RAMIREZ RAMIREZ MORANDE 291, OF. 32 — TERCER PISO

ULTIMA PAGINA DE ESTA EDICION
EDICION DE 16 PAGINAS.—PRECIO $ 2.—

LA NACION

VIERNES 9 DE ABRIL DE 1948
SANTIAGO DE CHILE

FUERON COMIDOS 18 CABALLOS Y 148 GALLINAS EN "GUILLATUN"

AMEN DE PAVOS, VACAS, CERDOS, OVEJAS Y 4.478 LITROS DE CHICHA DULCE

TEMUCO, 8.— Un pintoresco "guillatún" indígena se efectuó recientemente en el lugar denominado "Los Galpones", en las reservas del cacique Felipe Colicheo, entre Pitrufquén y Toltén. Se reunieron en esta ocasión cerca de 1.600 mapuches. Dato curioso: se consumieron durante los dos días de duración del "guillatún", 18 caballos, 2 vacas, 148 gallinas, 7 pavos, 34 ovejas, 11 cerdos y 4.478 litros de chicha dulce, amén de cinco quintales de harina en tortillas, pan y sopaipillas. Todo esto fué avaluado en más de setenta mil pesos.

El "guillatún" se hizo a la antigua usanza de los indígenas, con rogativas al Dios mapuche Noechén, para que llueva ahora, y que en la época de siembras haya buen tiempo.— SOFANOR VIDAL, Corresponsal.

Los radicales de Maipú aplauden política de S. E.

MAIPU, 8.— La asamblea radical, en su última sesión, acordó enviar una nota a S. E. el Presidente de la República, don Gabriel González Videla, comunicándole que aplaudía calurosamente las medidas adoptadas contra los elementos desquiciadores de la democracia. Agrega la nota que apoyarán en todas sus partes el programa que el Primer Mandatario se ha trazado en defensa de las clases laboriosas del país.

OCULTAN MERCADERIAS.— Continúan algunos comerciantes inescrupulosos ocultando las mercaderías. Otros le fijan precios como mejor les parece, burlando las disposiciones de los organismos gubernativos.

Hace tiempo se nombraron dos personas como inspectores con el objeto de que controlaran el comercio comunal para evitar la especulación; pero de las personas nombradas, sólo una o dos le han dado la importancia a la misión.— (VASQUEZ corresponsal).

UN ACCIDENTE FERROVIARIO

TEMUCO, 8. — A las 9.45 horas de hoy se produjo un accidente ferroviario en la cruzada norte de la Estación de Pitrufquén, en circunstancias que salía el tren de pasajeros de Villarrica a Temuco. Debido al desgaste de las pestañas de las ruedas delanteras, la máquina se desrieló, avanzando la locomotora 50 metros fuera de la línea. Los perjuicios se avalúan en 20 mil pesos. No hubo desgracias personales que lamentar.— (VIDAL, corresponsal).

EN EL NORTE CHOCARON AYER DOS LOCOMOTORAS

IQUIQUE, 8.— Cerca de la oficina Kerymz se produjo un choque de dos locomotoras. Una conducía veinte carros vacíos y la otra, doce carros cargados con caliche. La primera iba desde Kerymza a la Pampa, y la segunda, estaba detenida frente a Peña Chica. No hubo desgracias personales, y los daños se avalúan en $ 7.000. Se comprobó que ambos maquinistas, Manuel Rojas Oyanedel y Juan Lima Arancibia, estaban en estado de ebriedad, junto con el resto del personal.— El Corresponsal.

LA CALETA DE ANGELMO CONTINUA SIENDO LA ATRACCION DE TURISTAS

Ajos del tamaño de una cebolla se ven en el mercado.

Los pescadores botan la sierra y la pescada.

PUERTO MONTT, 8.— El sector central de esta ciudad, se ve muy limpio, advirtiendo el visitante, una clara preocupación municipal por el aseo. En cajoncitos clavados en postes en las calles se ve un letrero que dice al transeúnte: "Bote aquí sus papeles".

El comercio es muy activo y se advierten negocios de todo orden: almacenes, tiendas, hoteles, emporios, fruterías, etc. Se notan fantásticas rumas de sacos de harina, tanto en los negocios como en camiones que la llevan a la estación de los ferrocarriles o al muelle.

Abunda el pescado. Los pescadores botan constantemente, enormes cantidades de sierra y pescada o merluza, a las que les sacan solamente el hígado, el que venden a $ 32 el kilo.

Las pocas librerías, tienen un reducido stock de libros en su mayoría de valor superior a 100 pesos, por lo cual es difícil ver un tomo en manos de gente modesta. Los diarios de Santiago se leen poco con excepción de LA NACION, que llega por avión y que tiene gran cantidad de lectores en busca de informaciones completas de la capital y del mundo.

EN ANGELMO

Angelmó es la pintoresca caleta a la cual atracan las lanchas y botes en que los habitantes de las islas cercanas, traen sus productos. Se forma allí un verdadero bosque de velas y mastiles. En las lanchas sin borda, sin baranda de sostén, viaja la familia entera, hombres, mujeres, niños, perros. Se cocina a bordo. Las mujeres son excelentes remeras. He visto más de una vez a alguna mujer remando, sin preocupaciones, mientras el hombre descansa y fuma filosóficamente. Las lanchas encallan en la orilla pedregosa, mientras llegan carretitas o carretelas para cargar la mercadería surtida.

Las mujeres se sienten en la vereda, especie de pretil de madera, que divide la calle de la playa e instalan allí su comercio, que generalmente consiste en uno o dos canastos medianos de verduras. He visto ajos gigantes, del tamaño de una cebolla grande; y nabos como de ocho centímetros de diámetro. Abunda la murta, fruta pequeña, un poco más grande que una pimienta, roja, dulce y aromática. Los puestos de venta de chicha de manzana están provistos de un medio saco de harina tostada, que el consumidor aprovecha a su gusto. A pesar de la liberalidad con que se vende la chicha, no se ven ebrios.

La pavimentación de la Avenida Angelmó termina justamente donde comienza el mercado marino, de modo que la calle a lo largo de casi tres cuadras es un lodazal batido constantemente por las patas de los caballos y bueyes, y es que arrastran carretas y carretelas. Nota simpática, es la ausencia de perros flacos o de otros animales famélicos. A pesar de la abundancia de pescado hay pocas gaviotas y no he visto ni un sólo alcatráz. En la ciudad hay en cambio jotes que se posan tranquilamente en el techo de las casas, o en bandadas describen círculos sobre el cielo. — (LUCILA MARTINEZ (Corresponsal Especial).

Una vista de Angelmó, lugar preferido por los turistas y pintores

Problemas de la comuna de Alhué

DA A CONOCER EL ALCALDE DE LA COMUNA, DON JOSE DOLORES SOLIS

Don José Dolores Solís, Alcalde de Alhué.

MELIPILLA, 8.— Hoy conversamos con el Alcalde de la comuna de Alhué, que forma parte del departamento de Melipilla, señor José Dolores Solís con quien tuvimos el agrado de departir sobre los problemas y necesidades que atañen a esa zona.

El señor Solís nos expresó:

—Como ustedes saben, continúo en el cargo que me ha correspondido ocupar en la Municipalidad de Alhué, por expresa voluntad de la mayoría de los regidores de esa comuna, interesándome en todo momento por la solución de cada uno de los problemas que afectan no solo a la población, sino que a todo el sector que queda dentro de mi jurisdicción. Para este objeto he tratado, en primer lugar de consultar el concurso de todos los vecinos, a fin de obtener una mayor cooperación entre el vecindario.

Por otra parte, en compañía de los regidores señores Omar Molina y Pedro Bravo, y el secretario municipal, señor Manuel Avendaño, fuimos recibidos hace poco por S. E. el Presidente de la República, a quien expusimos las más apremiantes necesidades de Alhué.

En esa entrevista, le manifestamos a S. E. la imperiosa necesidad de dotar a este abandonado pueblo, de un servicio de alumbrado eléctrico; de la habilitación del camino que comunique la ciudad de Rancagua con la Villa de Alhué, el que continuaría hacia San Pedro y San Antonio, solucionando un antiguo problema al acortar enormes distancias que actualmente es necesario recorrer.

La respuesta de Su Excelencia a nuestras peticiones fué muy satisfactoria, pues interesándose personalmente por la zona que representábamos, nos encargó que nos dirigiéramos al Ministerio de Vías y Obras, donde por su encargo serían atendidas las necesidades que dejábamos expuestas. En este Ministerio se nos dió la seguridad de que dentro de poco se haría una realidad la ejecución de los trabajos camineros tendientes a la habilitación de la ruta mencionada.

También, hace poco, he obtenido del Departamento de Caminos de Melipilla la determinación de mejorar las carreteras en la bajada de la Cuesta de Alhué hasta "El Asiento", como, asimismo, hacer la variante de Los Coipos en Polulo construyéndose un puente sobre el estero de este mismo nombre. Otro puente será construído en el paso El Bullín. Para la mejor realización de estas obras, me he estado interesando en Santiago por conseguir el alambre y otros materiales que son necesarios.

Debo dejar constancia de la buena acogida que Su Excelencia y funcionarios del Ministerio de Vías y Obras se dignaron prestar a nuestras peticiones, que han sido formuladas con el espíritu de servir de la mejor manera a nuestra comuna. — (RICARDO JEREZ ARMIJO, corresponsal).

Manifestación al Gobernador de Loncomilla

SAN JAVIER, 8.— Brillante resultó la manifestación que el pueblo de San Javier ofreció el domingo 4 al Gobernador del departamento, don Pedro Toledo Iturrieta, como una franca adhesión a la vasta labor que ha desarrollado en beneficio de toda la región. Casi 200 personas concurrieron a esta reunión de simpatía, entre las que pudimos destacar representantes de los diferentes partidos políticos, instituciones, comerciantes y diversos sectores representativos que quisieron llegar hasta el recinto del Club Social, para manifestar al Gobernador sus deseos de que siga en su política de progreso y bienestar para el departamento.

A la hora de los postres hicieron uso de la palabra los señores Alfredo Illanes Benítez, presidente del Club Social; Pedro Salinas, Juez de Policía Local; Fernando Villagrán, presidente del Partido Conservador, y Alfonso Quijano, actual Consejero de la Caja Nacional de Ahorros. Todos destacaron la personalidad del Gobernador e hicieron votos por que siga en este camino de trabajo y acción efectiva.

Contestó el Gobernador, agradeciendo esta demostración de aprecio en un conceptuoso discurso, que mereció los más elogiosos comentarios.

FALLECIMIENTO.— Dejó de existir en esta ciudad el presidente de la Juventud Radical, don Mario Hernández Canales. Sus funerales dieron motivo a una sentida demostración de pesar.— GARCIA, Corresponsal.

Fallecimiento del señor José Ramón Pizarro

LEBU, 8.— Después de una larga y penosa enfermedad falleció en este departamento el antiguo vecino don José Ramón Pizarro, vinculado a numerosas familias de la provincia de Arauco, Valdivia y Santiago.

Gran parte de su vida, el extinto la dedicó a la formación de la sociabilidad en Lebú, perteneciendo a instituciones tan respetables, como la Sociedad Artesanos "La Unión", Cámara de Comercio y Primera Cía. de Bomberos, siendo de esta última su Director, y luego después, Comandante General del Cuerpo.

Concurrieron al sepelio lo más representativo de la sociedad lebulense, y las autoridades administrativas, comunales, escolares y de carabineros; y el Cuerpo de Bomberos.

Al inhumarse los restos del señor Pizarro en el Mausoleo de la Sociedad de Artesanos, el capitán de la Primera Cía. de Bomberos, señor Ramón Duhart, pronunció un sentido discurso.

NUEVO CAPITAN COMISARIO DE CARABINEROS

Está al frente de la Segunda Comisaría de Carabineros de Lebú, el Capitán señor Ovandro Navarro Avilés, quien ha venido a reemplazar al capitán señor Luis Muñoz Pereira, recientemente jubilado.

SE TEME POR LA SUERTE DE DOS CHILENOS QUE SALIERON POR VIA AEREA DESDE PANAMA

LOS ANDES, 8.—Reina ansiedad por la suerte del piloto del Club Aéreo de Los Andes, alférez de reserva de la FACH, don Carlos Scheggia, que salió el 15 de marzo de los Estados Unidos, acompañado de su hermana Antonieta, y del ingeniero de Marina señor Carabelli. Pilotea un avión de su propiedad, tipo "Bonanza", de cuatro asientos, recién adquirido.

El día 26 llegaron a Panamá, donde Antonieta tomó el avión PIA con destino a Santiago. Scheggia y Carabelli continuaron el mismo día rumbo a Colombia, donde no han llegado. Existe el temor de que hayan caído en las selvas vírgenes del trayecto.

En vista de que han transcurrido tantos días sin saber noticias de su hermano, Antonieta tomó hoy nuevamente el avión a Panamá, a fin de confirmar la fecha de salida y el rumbo tomado por el avión. La familia hace también gestiones por intermedio de la Casa Grace.—(FIGUEROA, corresponsal).

INTENDENTE VISITO OBRAS DEL TRANQUE DE TUTUVEN

SE ENCUENTRAN MUY ADELANTADOS LOS TRABAJOS.— IMPORTANCIA PARA LA ZONA

CAUQUENES, 8.— El sábado pasado el Intendente de la provincia, don Luis Manríquez León, efectuó una visita a las obras del tranque de Tutuven, el que se construye por administración, bajo la dirección del ingeniero don Alfonso Bonhomme. En ella pudo constatar un notable progreso desde su última visita que efectuara a dicha obra, quedando gratamente impresionado por el vigor rendimiento del trabajo en general. El muro N.o 2 que se está elevando sobre el mismo, hecho de río, después de desviar el curso de éste hacia el túnel que da salida a las aguas de regadío, se encuentra ya muy adelantado. Es posible que en el curso de este mes llegue a su altura definitiva, con lo cual quedarán unidas las dos fracciones de la variante del camino. De esta manera quedará entregado al tránsito este sector del camino que será de gran atracción turística por su belleza panorámica. El camino bordea el lago al pie de la cordillera de la costa, produciendo en el viajero una impresión más grata y pintoresca.

Se estima que aprovechando el máximo estos dos meses que quedan antes de que lleguen las lluvias, se podrán cerrar las válvulas para acumular el agua en los meses de agosto y septiembre próximos.

El ingeniero señor Claro, jefe de obras, que acompañará al Intendente en su visita, fué felicitado por su cooperación y preocupación en esta empresa que honra representa para la agricultura y economía de la zona.— ROJAS, Corresponsal.

AVISOS ECONOMICOS

BLANCO 1161 VALPARAISO TELEFONO 4427

53.—JUDICIALES.

ANTE SEGUNDO JUZGADO CIVIL Santiago, presentóse Ramón Apolinar Ferrada Pérez, carabinero, Bandera 669, solicitando principal, declárese nulo matrimonio que contrajo con Luisa Ester Quezada Gutiérrez, labores sexo, domicilio desconocido, ante oficial Registro Civil Circunscripción Primera, Molina, Departamento Lontué. Fúndase incompetencia funcionario falta domicilio y residencia contrayentes; primer otrosí notificación avisos segundo domicilio; tercero, abogado.— Juzgado dió traslado demanda, ordenó que demandada fijara domicilio dentro radio urbano y después de practicadas diversas diligencias mandó notificar avisos extractados en diarios LA NACION, La hora y Diario Oficial. Asignole N.o 113491. En consecuencia, notificó demanda, resoluciones dictadas a Luisa Ester Quezada y apercibola fije domicilio radio urbano Tribunal dentro emplazamiento y bajo apercibimiento derecho.— Secretario. 10 A.

ANTE SEGUNDO JUZGADO CIVIL Santiago, presentóse Rodolfo Ruffatt Tagle, empleado, Bandera 669, solicitando principal, declárese nulo matrimonio contraído con Elvira Acevedo Jiménez, labores sexo, domicilio desconocido, efectuado 25 septiembre 1934, Registro Civil Primera Circunscripción San Felipe; fúndase incompetencia funcionario, por carecer contrayentes domicilio y residencia esa Circunscripción; primer otrosí, documentos, segundo, abogado-apoderado; tercero, notificación avisos; cuarto, domicilio. Juzgado dió traslado demanda, ordenó designar domicilio radio urbano Tribunal a demandada y se notificará ésta avisos, tuvo presente poder y patrocinio y por acompañado el documento con citación. Asignóle N.o 114980.— Papel de seis pesos. — En consecuencia, notifico lo anterior a demandada, apercibiéndola designe domicilio radio urbano Tribunal.— Secretario. — 10 A.

QUINTO JUZGADO CIVIL CONcedió posesión efectiva herencia testada de Santiago Zlatar Yanovic a hijo Jorge Zlatar Franulic y a cónyuge Damiana Franulic Yerkovic. Inventario solemne practicaré 13 actual, 16 horas.— Córdova, Sec. Sub. — 10 A.

SEGUNDO JUZGADO CIVIL, concedió posesiones efectivas herencias testadas de: Adelaida y María Jesús Casos García, a heredera testamentaria, que hereda en representación de Josefina Casos García, doña Rosa Donoso Casos.— Secretario . 10 A.

CUARTO JUZGADO CIVIL CONcedió posesión efectiva herencia de don Nemesio Torres Rojas y Herminia Villegas Candia a Nemesio Segundo, Joaquín, Donatila Isabel, María Olanda, Elvira Ester y Jorge Emilio Torres Villegas. 9 A.

QUIEBRA FRANCISCO LENA JIMÉNEZ. Por resolución de 25 de marzo de 1948, del Cuarto Juzgado Civil de Mayor Cuantía de Santiago, fué declarado en quiebra don Francisco Lena Jiménez, comerciante, San Ignacio 1380. Las personas que tengan bienes o papeles pertenecientes al fallido deben entregarlos, dentro de tercero día, al Síndico de Santiago, bajo pena de ser tenidos por encubridores o cómplices de la quiebra. Adviértese al público que no debe hacer pagos ni entregas de mercaderías al fallido, so pena de nulidad de los mismos. Los acreedores residentes en Chile deben verificar sus créditos y preferencias dentro de treinta días, bajo apercibimiento legal. Las notificaciones por avisos se harán en LA NACION.— EL SECRETARIO. 14 A.

QUIEBRA FRANCISCO LENA JIMÉNEZ. El día 13 del presente a las 10 horas procederé a la facción de inventario de los bienes de esta quiebra, en calle San Ignacio 1386. MAURICIO LITVAK R., Síndico de Quiebras. 9 A.

53.—JUDICIALES.

PRIMER JUZGADO CIVIL CONcedió 7 actual posesión efectiva bienes quedados fallecimiento Domingo Urzúa Rodríguez, sus hijos legítimos Lucinda, Marta, Domingo, Olga, Osvaldo, Orlando y Mario Urzúa Urzúa, sin perjuicio derechos Amanda Urzúa, viuda Urzúa, cómo cónyuge sobreviviente.— Secretario. 12 A.

PRIMER JUZGADO CIVIL MAyor Cuantía concedió posesión efectiva herencia testada de doña Filomena Hurtado a hijos legítimos, Rigoberto Ordóñez Hurtado, y Corina Ordóñez de Valle; a Luis Ahumada Hurtado; a sus nietos legítimos, Augusto René y Adriana Ahumada de Montenegro.— Secretario. 12 A.

PRIMER JUZGADO CIVIL, RESolución diez marzo presente año concedió, con beneficio de inventario, posesión efectiva herencia intestada quedada al fallecimiento de doña Valentina Bernan Plaza a Ester Bruner Bernau de Alvarez; Sara Lidia Bruner Bernau de Guerrero, Alberto Hernán Bruner Bernau y Alicia Bruner Bernau, sin perjuicio derechos cónyuge sobreviviente, don Alberto Bruner Ganspirt. Practicaré inventario solemne 14 abril presente año, quince horas, Bandera 342.— El Secretario. 12 A.

QUINTO JUZGADO CIVIL CONcedió, con beneficio inventario, posesión efectiva herencia intestada de Juan García Urbina a Juana María y Jorge Mario Nelson García Salas, sin perjuicio derechos cónyuge sobreviviente. Tramítase conforme arts. 40-44 Ley 5427.— Secretario. 10 A.

QUINTO JUZGADO CIVIL CONcedió posesión efectiva herencia intestada de Clorinda Rojas San Martín a Glorinda de las Mercedes; Berta Ester del Rosario e Hilda Inés Rebolledo Rojas. Tramítase conforme arts. 40-44 Ley 5427.— Secretario. 10 A.

QUINTO JUZGADO CIVIL CONcedió posesión efectiva herencia testada de Rosario Hortensia Moreno Velasco a Raquel Manterola de Ugarte; Inés Manterola de Montes; Fernando, Eduardo y María Inés Montes Manterola. Inventario solemne practicaré 14 actual, 16 horas.— Secretario. 12 A.

REMATE JUDICIAL.— ANTE 4.o Juzgado Civil Mayor Cuantía de Santiago, el 30 del presente, a las 15 horas, se rematarán en un solo lote las pertenencias mineras denominadas "Violeta", "Defensa" y "Hierruna", situadas en el mineral del Inca, 4.a Subdelegación, del Departamento de Chañaral, provincia de Atacama. Mínimum: $ 613.000. Boleta 10 por ciento mínimum: Bases y antecedentes: Secretaría Juzgado.— Expediente Caja de Crédito Minero c/. Urrutia Estanislao", Requerimiento. Puyó, Secretario. 10 A.

SEGUNDO JUZGADO CIVIL concedió, con beneficio inventario, posesión efectiva herencia intestada de: Clodomiro Véliz Porras, a hijos: Ana Ester; Clodomiro Segundo; Raúl Enrique; Sofía Griselda y María Laura del Carmen Véliz Montoya, sin perjuicio derechos cónyuge sobreviviente Sofía Montoya. El 14 abril 1948, 15 horas, practicaré Secretaría, inventario solemne.— Secretario. 12 A.

SEGUNDO JUZGADO CONCEDIO con beneficio inventario, posesión efectiva herencia de María Rebeca Varas Mora a Cristina Alicia Guerra Varas, sin perjuicio derechos cónyuge Antonio Guerra. Practicaré inventario solemne bienes. Secretaría Tribunal, 13 presente, 15 horas.— Secretario. 12 A.

SEGUNDO JUZGADO CIVIL concedió, con beneficio inventario, posesión efectiva herencia intestada de: Raúl Larraguibel Camus, a hijos: Raúl Luis Renato y Jaime Hernán Larraguibel, sin perjuicio derechos cónyuge Hilda Kelm. Tramítase conformidad artículos 40,44 Ley 5427.— Secretario 10 A.

53.—JUDICIALES.

SEGUNDO JUZGADO CONCEDIO posesión efectiva, herencia testada de Dalila Baeza Acuña a María Baeza Baeza.— Secretario. 12 A

INVENTARIO SOLEMNE Y TASación bienes sociales conyugal habida entre Carlos Leyton y Natalia Muñoz, practicaré Secretaría Primer Juzgado Civil 14 abril corriente, 15 horas.— Secretario. 12 A.

QUINTO JUZGADO CIVIL CONcedió posesión efectiva herencia intestada de Juan Peirano Semorile a Magdalena Fortunata; Emma Luisa, Luis Humberto, Américo, y Carlos Victorio Peirano Pizarro, sin perjuicio derechos cónyuge sobreviviente.— Secretario. 9 A.

BOMBAS.

PRIMERA COMPAÑIA BOMBA "Manuel Rodríguez", Quinta Normal. De orden del señor Capitán, cito a la Compañía a ejercicio para los días martes 6, miércoles 7, jueves 8 y viernes 9 del presente, a las 5.30 horas. Punto de reunión. Cancha de la radio de la Armada. Uniforme de trabajo. Asistencia obligatoria.— El Ayudante. 9 A.

OCTAVA CIA. DE BOMBEROS "La Unión es fuerza.— De orden del Capitán, cito a la Compañía a ejercicio los días lunes 5, martes 6, miércoles 7 y jueves 8, del presente mes a las 20 horas en el Cuartel. Uniforme de Trabajo.— El Ayudante. 8 A.

TERCERA CIA. DE BOMBEROS "Claro y Abasolo".— De orden del señor Capitán, cito a la Compañía a ejercicios para los días lunes 5, martes 6, miércoles 7, jueves 8 y viernes 9 del presente, a las 20.30 horas, en el Cuartel. Uniforme de trabajo.— El Ayudante. 9 A.

SEGUNDA CIA. DE BOMBEROS "Esmeralda". La Compañía está citada a ejercicios para los días lunes 5, martes 6, miércoles 7, jueves 8, y viernes 9 del presente a las 6 horas. Uniforme de trabajo. Punto de reunión, Unión y Recoleta.— El Ayudante. 9 A.

COMPAÑIA DE BOMBEROS DE San Miguel. De orden del Capitán, cito a ejercicio a la Compañía, para los días 5, 6, 7, 8, y 9, a las 6 horas. Punto de reunión: En el Cuartel. Uniforme de trabajo.—El Ayudante. 9 A.

11.a COMPAGNIA POMPIERI "Pompa Italia" "Itálica Gens".— D'ordine del signor capitano, cito la compagnia a esercizio por venerdì 2, sabato 3, domenica 4, lunedì 5, martedì 6, mercoledì 7, giovedì 8, e venerdì 9, alle ore 5.30. Luogo di riunione: Il quartieri. Tenuta di lavoro. — L'Aiutante. 9 A.

PRIMERA COMPAÑIA DE BOMBEROS "Deber y Constancia". — Cito a la Compañía a ejercicio para el jueves 8 y viernes 9 a las 18.15 horas. Uniforme de trabajo. Punto de reunión el Cuartel. Santiago, abril 7 de 1948 El Ayudante. 9 A.

NOVENA COMPAÑIA DE BOMBEROS "Deber y Abnegación".— Cito a la compañía a ejercicio para los días martes 6, miércoles 7, jueves 8 y viernes 9 del presente, a las 6.15 horas. Uniforme de trabajo. Reunión en el cuartel.— El Ayudante. 9 A.

CUERPO DE BOMBEROS DE Santiago. "Constancia y Disciplina". Cito al Cuerpo al Ejercicio General de Competencia "José Miguel Besoain", para el domingo 11 del presente a las 8.45 horas. Punto de reunión: Estadio Escuela de Carabineros (Avda. Antonio Varas 1842).

Uniforme de trabajo con pantalón blanco. Secretario General. 11 A.

Control de venta de subsistencias

CAUQUENES, 8.— Después de sufrir la población de esta ciudad la falta de diversos artículos de primera necesidad, recién algunas firmas comerciales han recibido algunas partidas de esta clase de mercaderías. El Comisariato Departamental Sr. Oscar Salazar Concha, ha desplegado una intensa actividad, a fin de que estos artículos sean distribuidos en la mejor forma posible y que no sean acaparados.

Por otra parte, el señor Salazar ha sostenido algunas conversaciones con el Intendente y el Alcalde, con el objeto de estudiar la posibilidad de instalar en Cauquenes un almacén regulador de precios, controlado por el Comisariato, establecimiento que vendería las mercaderías a los precios fijados por esta repartición.

También el señor Salazar ha realizado diversas gestiones, que han tenido éxito, para solucionar el problema del abastecimiento de carbón para la Empresa Eléctrica de la localidad.— ROJAS, Corresponsal.

COMUNIDAD DE REGADIO DE S. NICOLAS

SAN MIGUEL, 8. — Ultimamente se reunió en asamblea general de socios de la Comunidad de Regadío y Adelanto de la Población San Nicolás, y entre otros acuerdos, eligió directorio para el presente año, el que quedó constituído así:

Presidente, don Leix Fraile; vicepresidente, don Guillermo Cubillos; secretario, don Oscar Lavín L.; prosecretario, don Víctor Acuña; tesorero, don Armando Urrea, y protesorero, el señor Roberto Rozas.

El nuevo directorio ha entrado a considerar una serie de proyectos cuya realización redundará en beneficio del adelanto de esta población, próxima a ser una de las más hermosas de la comuna de San Miguel.— (V. DEBEZZI, corresponsal).

TRES MUERTOS AL VOLCARSE UN CAMION AL INTERIOR DE IQUIQUE

IQUIQUE, 8.—Tres muertos y un herido grave resultaron al volcarse un camión Chevrolet de la Sociedad de Salinas "Bahía Blanca", cerca del pueblo de Lagunas, en el interior de Iquique.

El accidente ocurrió ayer, a las 17 horas, y se debió, según declaraciones del único sobreviviente, a una maniobra errada del chofer Teófilo Ruz, quien murió instantáneamente junto con el capataz Carlos Rivera y el obrero José Carrasco. Gravemente herido quedó el administrador de la firma, señor Manuel Alvarez Díaz.

El señor Eduardo Muñoz que no sufrió daño alguno consiguió después de varias horas de ardua labor mover el camión que aplastaba a los tres cadáveres y al señor Alvarez, dirigiéndose después a pie hasta la Mina Bahía Blanca, ya que el camino en que ocurrió el accidente es de poco tránsito, y no tenía esperanza de recibir auxilio.

Tras largo y penoso esfuerzo, Eduardo Muñoz llegó en la mañana de hoy a la Mina, en donde dió cuenta de lo ocurrido. Inmediatamente se dirigió al sitio del suceso un camión en el cual se trasladó al señor Alvarez hasta Iquique para ser hospitalizado. El herido sufre una grave conmoción cerebral y tiene fracturada la pierna derecha.

En las últimas horas de la trde. con orden legal competente, un camión fué a buscar los cadáveres de las tres infortunadas víctimas.—(El corresponsal)

PROBLEMA DEL AGUA POTABLE ABORDARA EL MIN. DE OBRAS

LLEGA HOY A ESTA CIUDAD

El Centro para el Progreso de Valparaíso, tendrá esta tarde una importante reunión en el local de la Cámara de Comercio de Valparaíso, a la que asistirá especialmente invitado el Ministro de Obras Públicas, señor Merino Segura.

El Ministro vendrá acompañado, desde la capital, con altos funcionarios y jefes de la Dirección de los Servicios de Agua Potable.

Por su parte el directorio del Centro para el Progreso de Valparaíso ha invitado especialmente a esta reunión a los parlamentarios de la provincia, a los Alcaldes de las comunas vecinas de nuestra ciudad, que también están siendo afectadas con la falta de agua, a los regidores de Valparaíso y de Viña del Mar, y los directores de todas las instituciones que integran el Centro para el Progreso de Valparaíso.

La reunión, como hemos dicho, se efectuará en la calle Blanco N.o 992, local de la Cámara de Comercio de Valparaíso.

LA PROHIBICION DE BENEFICIAR HEMBRAS BOVINAS

OSORNO, 8.— La Sociedad Agrícola de Osorno, ante la prohibición del Ministro de Agricultura de beneficiar hembras bovinas de cuatro años, acordó dirigirse al Gobierno, a fin de hacer ver la inconveniencia de esta medida, por cuanto, Osorno necesita eliminar el exceso de crianza que se puede estimar en un veinte por ciento anual.

NUEVOS PILOTOS.— El próximo domingo se tomará examen a los nuevos pilotos del Club Aéreo de Osorno.

INCENDIO EN SAN PABLO.— En la localidad de San Pablo, se incendió una bodega de forrajes de propiedad de don Federico Soto Bello, causando perjuicios por cerca de cien millones de pesos. Concurrieron dos compañías de bomberos de Osorno, que evitaron que el fuego se propagara a los edificios y construcciones vecinas.— MONTALDO, Corresponsal.

CONSCRIPTOS SE RECOGERAN EL JUEVES 15

Los ciudadanos nacidos el año 1928 deberán reconocer cuartel en nuestra ciudad, en el Regimiento de Infantería N.o 2 "Maipo", el jueves 15 del corriente a las 8 horas, debiendo presentarse al cuartel de dicha unidad, ubicado en Playa Ancha.

También deberán recogerse aquellos ciudadanos que postergaron su servicio en los años 1943, 1944, 1946 y 1947. Deberán llevar el certificado o carnet de inscripción militar y su cédula de identidad personal.

Se exige también una radioscopia del tórax y un certificado de reacción Kahn, certificados que pueden obtenerlos gratuitamente en las Cajas de Previsión a que pertenezcan los afectados o en el Centro Broncopulmonar.

POSTERGADO EL ZARPE DE LA "BAQUEDANO"

Se había anunciado el zarpe de la corbeta "General Baquedano" para ayer, pero la fecha debió ser cambiada para el domingo próximo, con el objeto de dar lugar a que se terminen los trabajos de preparación a que ha debido ser sometido el casco para su navegación hasta el puerto militar de Talcahuano.

La "Baquedano" será llevada a remolque por el patrullero "Lautaro" y una escampavía, estando a cargo del convoy el capitán de fragata, señor Claudio Vio Valdivieso.

La partida de la vieja corbeta desde nuestro puerto, va a dar lugar a una emocionante ceremonia popular; su casco era para Valparaíso muy familiar. En Talcahuano servirá de tender de la Escuela de Grumetes que funciona en la Isla de la Quiriquina.

ESPECTACULOS DE HOY

AVENIDA.— Cine continuado: Capitán Blood y Aventuras a granel.

COLON.— Matinée, vermouth y noche: Envuelto en la sombra.

CONDELL.— Cine continuado: Su adorable enemiga y Cabezudos.

METRO.— Matinée, vermouth y noche: El tesoro de Tarzán.

MUNICIPAL.— Matinée, vermouth y noche: De amor también se muere.

OLIMPO.— Matinée, vermouth y noche: El gran Vals.

RIVOLI.— Cine continuado: Madres del mundo, Huella, a los 18 años y el buitre humano.

RIALTO.— Matinée, vermouth y noche: Antártida chilena.

REAL.— Matinée, vermouth y noche: Previlegio de mujer y Tierra del pueblo.

REX.— Matinée, vermouth y noche: Crimen sin castigo.

VALPARAISO. — Matinée, vermouth y noche: Engaño.

VICTORIA.— Matinée, vermouth y noche: De amor también se muere.

VELARDE.— Matinée, vermouth y noche: Un joven de suerte.

NO SUFRA DE LOS NERVIOS

El "NEURO FOSFATO ESKAY" actúa directamente sobre las células nerviosas.

Sus componentes son fuentes de energías con un sabor agradable.

De uso en todas las edades.

TOME

NEURO FOSFATO ESKAY

Base Glicerofosfato de Cal, Sodio y Estricnina NC-4

MOVIMIENTO DE VAPORES

MOVIMIENTO DE VAPORES

PROXIMAS LLEGADAS:

MAÑANA SABADO

"PUNTA ARENAS", de Iquique.

EL DOMINGO 11

GULF MERCHANT, de Nueva Orleans.

TROARN, de Le Havre.

ARICA, de Tocopilla.

EL LUNES 12

GULF SHIPPER, de Nueva Orleans.

EL MARTES 13

SANTA CECILIA, de Nueva York.

CHILE, de Gottemburgo.

EL JUEVES 15

THORA DAN, de Nuevo York

PAULA DAN, de Nueva York.

EL VIERNES 16

MAIPO, de Nueva York.

PROXIMAS SALIDAS:

HOY VIERNES

LONTUE, para Iquique.

MAÑANA SABADO

ANTARTICO, para Arica.

ALONDRA, para Iquique.

V. DEL MAR, para Punta Arenas.

EL LUNES 12

PUNTA ARENAS, para Río de Janeiro.

ARICA, para Lota.

EL MIERCOLES 14

APOLO, para Arica.

CALERA, para Coquimbo.

EL SABADO 17

JUNIN, para Arica.

JOHNSON LINE

PROXIMAS SALIDAS PARA AMBERES Y SUECIA

Vía San Antonio, litoral Norte de Chile, Perú, Ecuador, Colombia y Panamá.

B/M "CHILE"

15 de Abril, de Valparaíso.

B/M. "BRASIL"

27 de Mayo, de Valparaíso.

AGENTES GENERALES:

CIA. CHILENA DE NAVEGACION INTEROCEANICA

PLAZA JUSTICIA Casilla 1410 — Teléfono 7721 VALPARAISO

AGUSTINAS 1118 Casilla 4246 — Teléfono 64532 SANTIAGO